# 盛京時報

陰曆九月三日
昭和七年十月二日

發行人 染谷保藏
編輯人 菊池貞二
印刷人 東光明
發行所 盛京時報社

支社
大阪堂島濱通一丁目
哈爾濱道外
大連榮町二番地
長春祝町二丁目

## 論說

### 滿洲里兵變事件（傲霜庵）

▲蘇俄親日僉彰著▲

「匪」之爲一種社會層。猶如『官、商、工、農』。吾曾言之。世界何國靡匪。但中國與外國之相差。爲在此成爲社會層之一點耳。

原來中國俗語。謂土匪爲「地括」。逐譯現代語。乃最低社會層之義也。世界絕無。中國僅有之此種社會層。由於中國數千年來經濟疲敝。人口過剩之結果。故其治本之解決辦法。則直是社會問題。而又經濟問題。而又政治問題。至少需時數十年或數百年。並非短日月所能解決焉。

若夫除去匪害之治標辦法。則決非難事。而其辦法因數千年經驗之結果。早已確定。古今無二。即「剿」與『撫』是也。吾對於日本軍憲之討匪計劃。不以爲然。一再論及剿撫兼施之爲得計。無奈過去一年間。屬於易世創業之際。勢不得不重剿輕撫。蓋應變赴急。亦不免之數耳。自武藤全權履新以來。滿洲國諸事。略有端倪。自創業時期漸入守成時期。日軍憲新幹部有鑒於此。大有刷新改革之意。就中關於恢復治安（即討匪事宜）之重大問題。悉心研究。不遺餘力。其結果似漸復上剿撫兼施之軌道。據日軍憲消息。稱自今以後。爲恢復治安計。討伐兵匪辦法。先用政治的手段。妥爲解決。不幸若不成功。則徹底痛剿。毫不寬假。現下正在按此項新方針陸續增兵之際。其額當達數萬之多。先是入高粱繁茂時期。各地兵匪。乘機跳梁。日軍憲對於其所爲。持比較的冷靜態度。況機觀變。蓋欲俟高粱繁茂時期之最惡程度。然後決定新方針也。今乃兵匪極得意的時期。業經過去。其最惡程度。亦已明瞭。所以一面決定討匪新方針。一面斷行增兵。以期臨機制宜者。亦當然之事耳。

按日軍憲此項新方針之最初試驗爲滿洲里此次兵變事件。若使此種事件。發生於數月前。則日軍憲大約當迅速派兵剿討叛兵。而此次適然不同。依據滿日新訂之議定書。雖獲得自由派兵之權。然愼重異常。先請江省韓省長。責成護路軍司令蘇炳文迅速彈壓所部不良分子。其意似先圖政治的解決。至最後之武力剿討。暫從緩議。換言之。不啻先撫後剿。自滿洲里兵變勃發以後。彼地眞相。迄未十分明瞭。且此項政治的解決。果奏效與否。遽難斷言。然據最近消息。稱此項事件。已見政治解決之曙光。哈滿間火車。自二十九日起。開始轉動。由此以觀。解決前途。似不必抱悲觀矣。

所幸者。就現狀言之。除駐紮滿洲里護路軍一部分譁變外。並不波及其餘沿線。且滿洲里之擾亂程度。亦不甚大。是爲不幸中之幸！

夫滿洲里此次之兵變。固不免爲不幸之事。然因有此事。得知蘇俄親日親滿態度。始終不渝。益形敦睦者。未始非意外之大收穫也。自九一八事件發生以後。初則日俄兩國間不免稍有誤會。加以惡宣傳乘隙而入。從中煽惑。竟致蘇俄抱有日本壓迫蘇俄權益。或將進兵俄境之危懼。日本亦疑爲蘇俄或援助叛軍。且赤化滿洲。所幸者。每値一次事變。彼此疑慮。次第氷釋。例如（一）馬占山與海蘭泡華領秘密通電事件。先由蘇俄政府嚴重指摘。請求更換。（二）當國聯調査團涖哈調査時。蘇俄拒絕援助。示以嚴正中立之態度。（三）最近則蘇俄慨允滿洲國領事駐紮西伯利亞各地。在事實上承認新國家。若夫日本方面。則（一）有漁業問題之解決。（二）爲日本購買俄油協定之成立。（三）日前當滿洲里兵變時。蘇俄領事蘇密爾諾夫慷慨赴急。即刻提供氣車三輛。在叛兵威嚇砲擊極力妨碍中。能救日領事以下多數日本官民。使其避難於俄境安全地帶內。當此危急萬分時。則無俄領此種義俠行爲。則此次事件如何惡化。如何擴大。殆不可測。所以由日滿兩國觀之。對於其應急迅速之援助。感謝不盡。況在國境此種事件之勃發。動輒有嚴重化擴大化之危險性。而今乃安然渡過。自今以往。俄滿日三國間絕對無衝突。益臻親善。可操左劵。是爲三國前途計。額手可慶之事也！

## 日本對滿政策如何 開七省會議協議對策

【東京一日電通電】日本政府關於承認滿洲國後之對滿政策根本的改革。三十日午後四時在外務次官邸。參集外務陸軍以下七省次官。及其他關係局課長約三十名。開七省會議。在左記各項。亘三時間半交換意見。至午後七時三十分散會。據確息、該會議未見何等具體的決定、

一、滿洲根本對策之樹立問題、當前內閣時、三月十一日在閣議決定事變對策大綱、因已承認滿洲國該對策應如何變更、

一、企圖日滿共存之經濟統制必要關係上、內地產業與滿洲產業利害背反之場合、如何調節、

一、審議決定對滿恒久策之基礎的委員會、直屬內閣敷抑構成委員會、

## 國府決議內戰對策 山東及四川戰亂措置

【南京三十日電通電】本日之行政院會議、通過左項決議、

一、山東問題　向劉珍年及韓復榘下令、歸還原防地、且使蔣伯誠實地視察韓與劉之政權情、

一、四川省之內亂　由何應欽召集在京之四川各軍代表、講究和平調停、同時向四川省各將領致電、勸告停止軍事行動、

一、蔣光鼐監禁中之福建省防軍第一旅長陳國輝處分槍決、

## 西藏軍優勢 馬麟軍不利

【北平三十日聯合電】據甘肅省西寧二十八日發電、以破竹之勢、進出青海玉樹一帶、與中央軍馬麟對峙中之達賴喇嘛軍、增援軍隊、陸續到來、並充實多數彈藥、結果爲一舉擊破馬麟軍、達賴軍之一部、向給圖喀以南進出、在各處激戰中、目下馬軍形勢不利、漸次向西北方撤退中、蒙族王公向馬麟派代表聲明、謂各蒙族一致團結、對於達賴實行反擊、因之形勢迫切、

## 駐劄滿洲全權大使 日將正式任命武藤大將

【東京三十日電通電】本日之定例閣議、由內田外相提議、以現任臨時特命全權大使資格之武藤大將、決定正式任命爲全權大使、預定日內發表、向滿洲國執政呈遞國書、

【東京三十日聯合電】日本政府承認滿洲國、結果于三十日在閣議決定、現在運用之特命全權大使制度與締各國同樣、適用滿洲國駐劄特命全權大使、將奏請日皇、經裁可後、正式發表特命全權大使武藤信義爲駐劄滿洲國、

## 韓拒調停案

【青島三十日電通電】此次由蔣伯誠向韓復榘所提示之中央政府調停案、縮小從來劉珍年所統治之十三縣、有仍准其在膠東一角駐防之意、韓復榘對之、爲膠東人民及山東三千萬民衆、婉詞拒絕該調停案、

## 國府電平張通告報告書

【北平一日電通電】昨夜南京外交部急電張學良之李敦報告書內容如左、

報告書分上中下三編、由十一萬餘言構成、上編叙述東三省歷史與中日交涉之概況、附入多數外交交涉之文獻、中編詳述自九月十八日事變以來、至昨年冬聯盟決議派遣調查團爲止、在此期間日本軍在東三省之軍事行動、下編其文最長、爲記載調査團實際的裁量、及調查團與中日兩國政府民間交換意見之結果、更關於在調查期間、日本軍之行動及滿洲國政府成立經過、作詳細之記述、亘全編以時間爲經、以事實爲緯、最重要之結論、分數十項、首爲指摘日本蔑視聯盟之決議、攻擊錦州、次謂滿洲爲中國之版圖、辭認中國爲主權者、關於滿洲政府成立、並舉出多數認保中國側主張之證據、但對於日本側無所列舉、關於九月十八日事件之主動者等、並無闡明、最後關於應如何解決滿洲問題、亦無明確之決議、僅謂希望中日兩國、共謀急速解決、

## 永田市長謁日皇奏陳

【東京一日聯合電】東京市本日（一）實施擴張市區制、結果、永田東京市長、本日午前九時三十分、參入宮中、經一木宮相捧呈擴張市域經過之表章及大東京外觀地圖後、謁見日皇陛下、代表五百萬市民奏陳謝詞、

## 政友會協議北海道水災

【東京三十日電通電】政友會本日（三十）午後二時三十分在本部開北海道水災內作對策委員會、協議結果、決議募集義捐金、配給政府米、貸與籾種、設置救助資金等諸項、向政府要請實行、至三時散會、

## 內田外相奏陳報告書

【東省一日電通電】李敦卿報告書、預定本日午前中翻譯完了、內田外相於本日午後參入宮中、謁見日皇、委曲奏陳李敦卿報告書之概要、

## 搜查報知機

【東京一日電通電】報知新聞社、決定對于阿留斯加摩克機航空路會社委託、在阿留斯加全部、決行亘十小時大搜索飛行、

## 福建海賊船包圍南洋丸

【長崎一日聯合電】遞信省海底電信用船南洋丸、（三千噸）爲修理淡水福州間海底電線出動中、十六日晚、遭遇暴風雨、在距閩江十五哩之長岐島附近避難中、被小型戎克海賊船二十餘隻包圍、以機關槍小槍等威脅擊退、二十九日午後十二時、由基隆返長崎、

## 張學良籌措軍費策 減官吏及軍人等薪俸

【天津三十日電通電】張學良藉口國難救濟費之名目、頃下令、今後河北省內全部官吏、上自軍人、下至鐵道職員等、扣除薪金二成乃至三成、觀測此係受顏惠慶電報之刺激、以此充當義勇軍增援之軍費、

## 統制日滿經濟題問 三十日開五省會議

【東京二十九日電通電】關於設置滿洲及殖民地與內地間經濟統制之機關最近資源局已得成案故定於三十日午后、在外務次官官邸以該案爲中心、開外務拓務陸軍商工農林五省次官會議、但資源局之案、與陸軍側之案相同、僅謀日滿之經濟統制、拓務省擬樹立包含台灣朝鮮及其他各殖民地之經濟統制案、結局當設置一不依官制之小規模委員會、謀上項問題之解決、

## 韓軍仍進展

【青島二十九日商通電】韓復榘蔑視中央政府之調停、其軍隊陸續進行、主力部隊已達到膠縣、劉軍固守萊陽方面、韓氏似擬撤底討伐、

## 日外務省接受報告書

【南京三十日電通電】李敦報告書、本日午后七時、由帕斯吉霍夫氏送至外務省、面交有田次官、此項報告書、當由外務省徹宵飜譯、一日午前中完成、二日晚、發表報告書摘要及當局談、三日都下各報發表、

【東京三十日聯合電】接受李敦報告書之外務省考查部、特由四名警官警戒、委員長吉澤書記官以下若手書記官等三十六名、即時開始大活動此項經過校正推考之決定稿、提交一日午前之整理委員會、再經修正、則成爲發表之譯文飜譯者及打字者等、徹夜忙碌、

## 京城降雹

【京城三十日聯合電】京城地方、本日（三十）午後零時二十分頃、發生雷鳴、同時降雨並降有鷄卵大之氷雹、繼續約亘四十分時、破壞各處玻璃窗及其他損害許多、一時步行者杜絕、

## 滿鐵理事仍然未決定

【東京三十日聯合電】關于滿鐵理事三名之銓選、本日（三十）開閣議前、永井拓相與荒木陸相內田外相協議、拓務省側之意嚮、推薦河本大佐山崎元幹兩氏之意見一致、至宇佐美氏、永井拓相仍有難色、似有推薦大淵滿鐵東京支社長之意嚮、

## 日軍部對報告書案 視內容如何斷然排擊

【東京一日電通電】日軍部對于李敦卿報告書內容異常注目、本日俟檢討全文後、若有逸出調查團使命事項之場合、當一併排擊、此外對于報告書保有左記見解、

一、調査團之目的、爲調査滿洲事變之原因、記述其結果、非本來之任務、

一、滿洲事變之原因、非滿洲事態之狀況、有中國本土之政治的狀態、國民政府之不統一及排日運動、實爲其重點、

一、李敦卿報告、有使聯盟對華充分認識故、不過貸聯盟之參考、如所喧傳之結論、由調査團之調査報告使命觀之、爲越權行爲、故李敦卿之報告書、關于日本對滿洲問題之國策、無何等影響、

## 明年度預算大消減 大藏省當局決定方針

【東京一日聯合電】昭和八年度各省新規要求預算額、總計達十億圓、大藏省當局、決定左記査定方針、實行削減、

一、匡救時局費、以三個年之旣定方針適進、反對衆議院決議之縮短二個年案、

一、軍事費預算特別審議、承認限定不能削減者、

一、關于復活官吏減薪、仍未考慮、暫時維持現狀、

一、關于匡救時局及軍事費之兩項以外、新規事業費、實行全額削除

【東京三十日聯合電】大藏省待來週將明年度預算概算完全提出若手查定、觀測除陸海軍軍事費外、各省之新要求、約達五億圓、當對此極力緊縮、查定在四億圓程度、陸海軍軍費、提出六七億圓之尨大額、明年度之新要求、顯然可達十億圓、

## 美國聯合艦隊演習 仍在太平洋岸舉行

【華盛頓三十日聯合電】美國艦隊聯合大演習、年來在大西洋巴拿馬運河地帶並太平洋岸舉行、下次演習、廢棄先例、本年內當在太平洋岸再度舉行演習、惹起關係方面之注意、

## 滿洲里暴動之對策 日陸軍中央部決心

【東京廿九日電通電】日軍中央部、關于滿洲里暴動之對策、委任關東軍、但關東軍不能解決時、俟武藤司令官之意思表示、決定採取有効適切之對策、

## 石青陽談川亂影響

【南京三十日電通電】蒙藏委員長石青陽、關於四川內亂有左項談話、

四川發生內亂、天惠之寶庫、今乃戰禍之漩渦、二十八日中央政治會議、決定先令中止戰鬭行爲、然後講求解決方法、如四川之內亂延長、西藏軍必乘勢積極的進擊、四川雲南自勿待言、甘肅青海各省亦瀕危險、頗堪憂慮、

## 所澤長春間連絡飛行

【所澤三十日電通電】所澤飛行學校、爲開拓日滿航空路、預定十月九日午前九時、由岡村大尉擔任總指揮官、以九機編成、由所澤出發赴長春、其日程如左、

第一日太刀洗、第二日京城、第三日經由奉天赴長春、預定十四日歸還、

## 日練習艦隊司令官更替

【東京一日聯合電】海軍省本日（一）發表練習艦隊司令官之更替如左、練習艦隊司令官海軍中將今村信次郎、補海軍令部出仕、海軍大學校校長海軍中將百武源吾、補練習艦隊司令官、海軍大學校長、內定第一航空戰隊司令官加藤隆義少將繼任

## 工業大學收容滿學生

【東京三十日電通電】東京工業大學、雖在中日關係惡化時、尙有中國留學生百餘名、玆決定自明日再特設附屬預備部、對滿洲國與中國留學生、正式教授高等學校理科程度之預備科目、工業大學之留學生由於技術家之氣質、對於政治問題、並不介意、中日親善之心情、由此明瞭、

## 十九國委員會提議

【日內瓦三十日聯合電】聯盟總會十九國繼續委員會、預定一日午前十時開會、就聯盟規約第十二條第二項所定之報告書提出期間、要請確定延長期間、

## 蔣介石定期赴漢口

【南京三十日電通電】何應欽就蔣介石赴漢口日期、表示談話、謂蔣介石爲時局未安定、暫時中止返京、預定在双十節前由廬山赴漢口、

## 美國現有海軍勢力

【華盛頓二十九日聯合電】據本日美國海軍發表、美國現在實行建艦計劃之場合、至一九三六年杪、美國海軍勢力、比英國劣弱一萬九千八百五噸、比日本不過維持優勢五千百九十二噸、至現在美國比日本佔優勢七萬二千八百二十一噸、

## 德國納吉斯之政綱 由聯邦國會議長公表

【柏林二十九日聯合電】國粹社會黨最高幹部之同黨出身者初代聯邦國會議長、對外國記者、闡明納吉斯政綱如左、

一、打破所謂德意志大戰責任說、

二、要求諸外國國民對德意志國民之平等權、

三、對德意志付與全般的自由、以上係對外的部分、對於國內政綱在於徹底驅逐馬克斯主義及共產主義、吾人表示之要求、爲德意志國民之團結、

## 中國絕意對俄復交

【南京一日商通電】年來久懸之中俄復交交涉、蘇俄側仍然採取消極態度、結果、中國側決定暫時絕意交涉、

## 中國側接受報告書 但暫時似不表示意思

【南京一日電通電】李敦卿報告書、於昨夕向國民政府交付、決定二日晚公表、據羅文幹昨晚向中國記者所表示、中國對于報告、在聯盟討論時提出意見、於其前不表示何等意思、

肺癆病特效藥

溶解臟質　三那星　殺盡癆菌

肺癆病之危險和難治

肺癆病之症象、爲發熱、盜汗、食慾減退、咳嗽喀痰、失音、喀血等初起時第一期、肺癆完全形成、時爲第二期、及至肺臟形成空洞爲三期、凡與人接近者、均有傳染之危險最凶險之慢性傳染病、稍一不愼、每至轉入第二三期之重症、而一經傳染、即難治療、而至不可救治之狀態、肺癆菌、盤據於嬌嫩之肺臟、破壞人體組織乃係一種微細之肺癆菌、爲德國醫聖考克博士、發現肺癆菌者、成爲可怕之肺癆症、此項肺癆菌、有一種特殊之抵禦力、能抵抗一切外來藥力之攻擊、蓋肺癆菌係中性脂肪之外膜構成、內膜及抗酸性蠟質、時、其四週被結締組織成頑强之節、以阻碍血液通過、致使內服注射之一般消毒劑、無由攻入、故醫家常有肺病無藥之嘆、蓋肺病並非無藥、因有之僅足治愈肺病中之單純症、如咳嗽喀血等及第一期之肺癆而已、終不可破壞其頑强臟質及脂肪性之外膜、而使藥力直達於患部、顯其根本撲滅肺癆菌、以達完全治愈第三期肺癆重症之目的故耳！

結核病原菌發明家 老克博士小像

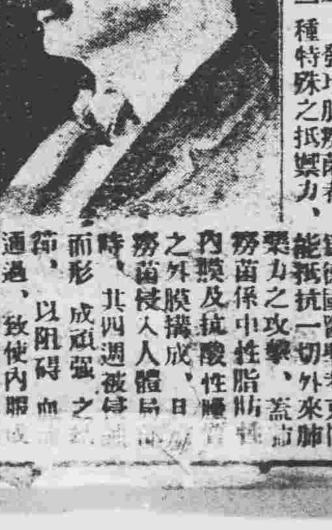

贈書

肺癆病特效藥『三那星』出世

從前死於肺癆病的都是冤枉死　目前正患肺癆病的都可以不死

三那星治一二期肺癆病⋯⋯藥到病除

三那星治第三期肺癆病⋯⋯起死回生

解決數千年來名醫不能解決的難症

挽救數千年來名醫嘆爲無藥的重症

肺癆病不難治「難在不能攻破肺癆菌之蠟質保障及結締武裝！」

三那星非奇藥「奇在可以攻破肺癆菌之蠟質保障及結締武裝！」

孝送三那星實驗報告書及最新肺病療養指導書・書中詳載肺病之種種療養新法。有肺病者不可不看。函索立即寄贈

肺癆病特效約三那星。。新發明

二十世紀唯一無二之肺癆病特効約「三那星」其第一主要成分、即在溶解肺癆菌之直酸性臟質及脂肪性之內外膜、並軟化其結節、使即時配合撲滅肺癆菌的、其餘成分之藥力、深達於患部而克奏其功

三那星治一二期肺癆、無不藥到病除、尤最難治之第三期肺癆、亦莫不克奏其根本治愈之效、故三那星出世後、各國名醫無不爭相採用、或視爲治療第三期肺癆之特効劑、自有史以來不可解決之肺癆症、從此隨有救矣、

三那星之試驗及功能

三那星在中國、已經中央衛生試驗所化驗證明、藥性和平、絕無任何禁忌及副作用、四時適宜、老幼可服、中國之患肺癆病者、比較全世界各國爲最多、現有三那星特効療肺藥出世、實患肺癆病者之一大好福音也、將其試驗功能略述如下、

一、設於試驗管中、實驗「三那星」之藥力作用、即一分鐘後、肺癆菌皆消失其抗酸性、至三分鐘後、則此肺癆菌完全殺盡、無一倖免、

一、依動物試驗、則發見三那星能滲入結核病竈內、設檢查其病竈內潛伏之肺癆菌、則盡失其抗酸性、此足證其蠟質之完全溶解矣、

一、如肺癆病患者內服「三那星」一星期左右、則立見咳痰之稀釋、体熱之下降、心身愉快等狀態、

一、更繼續內服「三那星」達三十天至六十天以上、則漸見體重增加、食慾激進、一切症狀、逐漸緩和、終達其回天再造之偉功

價目　每瓶一百二十片可服十天定價大洋十元　每料六瓶可服六十天定價大洋六十元

上海仁記路三十五號美商愛世開洋行獨家經理

奉天十一緯路第七十三號　哈爾濱道外正陽四道街口　美商愛世開洋行

新貨運到

本行倉庫燬於滬變、來源不繼、斷貨多時、惟愛護肺癆病家、使於索閱療養指導書起見、雖廣告照常刊登、無從購藥、現在德國新貨運到、請向就地藥房購服爲荷

## 滿洲里站叛亂續訊
# 日僑仍據領事館
# 蘇炳文極力和解

【哈爾濱電】據某方消息、廿九日午后八時之狀態如次、旅居滿洲里之日僑、除滿洲國官吏外、全部均被釋放、避難於日領事館內、小原大尉及宇野警備隊長、均被叛軍在各該私邸監禁、日領事館及右項小原宇野兩人私邸、均由叛軍嚴重警戒、禁止外出、山崎領事關於日僑之避難俄領已向叛軍大事交涉、惟一旦被拒、現尚繼續交涉中、關於滿洲里騷擾事件、各說不一、玆者綜觀各方消息、其眞相大體、似爲如次、

(一)至廿九日滿洲里似歸平穩、
(二)稅關自廿七日以來封鎖停業、
(三)居於該地之日僑在日領事館內受保護、山崎領事關於日僑之避難俄領、現向叛軍交涉中
(四)山崎領事以電話向蘇聯領事依賴、對於由莫斯科方面經滿洲里來滿之日人旅行者、代爲通達、宜欲改路經海參崴而行、蘇聯領事、業以其旨、轉電莫斯科及赤塔、
(五)蘇炳文盡力保護日僑、並希望和平的解決、
(六)蘇炳文關於此次滿洲里騷擾事件、發表謂該事件係因駐滿護路軍以月薪欠付頗抱不平、殺氣瀰漫、適與國境警察隊間、發生微細的誤解、竟爾惹起兩軍之衝突、引而釀成滿洲里全市之騷擾云云、

## 叛軍妨碍通信 實況難悉

【哈爾濱電通電】滿洲里騷擾事件之續報…曾當廿七日事件勃發、叛軍大舉襲擊日領事館時發日領事館警察官在屋頂以機關槍應戰、惟竟不支、爲叛軍所綁走、日領館因叛軍之槍彈炸彈、被害甚大、山崎領事爲判軍用馬車所架走、又在四道街日僑四人均被慘殺、日人稅關吏數人亦被繳械架走、此外日僑全部似被監禁、判軍以襲擊日僑爲目的、殊爲明瞭、哈滿間鐵路長距離電話、雖可能繼續的通話、然一談至事件、則立可陷於不能通話、哈爾濱日總領事館、雖已發介紹電報、惟尚未接到回答、判軍因嚴重遮斷對外通信、滿洲里實情、仍然不明、

## 失踪之搭客飛機 在碾子山站發見

【齊齊哈爾電通電】據三十日午后二時軍部所發表、日軍飛機之搜查飛行結果、判明前者不明下落之日旅客飛機、在東鐵西部線碾子山站附近降落、其機體似未破壞、然因兵匪群集於該機周圍、開槍射擊、搭乘者之安否、無由探悉、今後當由此間派飛機監視該飛機云、

## 中行成績順調 新舊換票統計

【長春專訊】滿洲中央銀行開行以來、新舊紙幣之交換、頗順調進行、玆據調查、該行開業是日、即七月一日、新舊紙幣發行總額如次、

舊紙幣　一萬萬四千二百八十二萬九千元、新紙幣一萬八千元

七月末日調查結果、

舊紙幣一萬萬三千一百七十三萬二千元、新紙幣七百三十二萬四千元、共計一萬萬三千九百零五萬六千元、

八月末日之統計、

舊紙幣一萬萬一千零六十九萬八千元、新紙幣一千二百四十七萬五千元、共計一萬萬二千三百十七萬三千元、該行開業以來、七八兩月間、收回舊紙幣總額達三千七百二十萬九千元、至新紙幣之發行總額、則爲一千二百四十七萬五千元迨九月末之統計、現正整理、不日即可公表云、

## 廣播無線 RADIO

奉天放送局(ZILY)　波長三三三米突

十月二日　午后四時起
一、唱片
二、講演　市政公署　馬鴻彬
三、講演　建國樂土和日本國民　協和會于若爾
四、演藝　唱片　言二朋唱大鼓慶入同　全趙艷舫唱十二月對花　全言小朋唱改良拾黃金
五、氣象予報　奉天觀測所
六、新聞　遼寧通信社

## 出版物法（續）
### 第四十七次國務會議可決通過

第二十條　依前項之規程、爲第二十二條普通出版物、須輸入或移入之新聞紙或雜誌之發行者、每期出售頒布即須納民政部警務司二份、
第二十一條　願發行普通出版物時、發行者除到發行之日期、自發行日二日內、須呈製本一份於民政部警務司、並呈管轄警察官署一份、由著作者連署呈請民政部總長、改易增減發行時亦同、
第二十二條　普通出版物、須於其卷末記載發行者、著作者、及印刷者之姓名住址、及發行處、印刷處、並發行年月日、
第二十三條　關于書輸、章程會章、學章、貼招、廣告、節目憑單及照像等、不應用前條之規程、
第二十四條　出版物不得記載左列事項、
一、冒瀆尊嚴元首之事項、
二、以國家組織之大綱、不法變革、或爲危害國家存立之事項、
三、關于外交或軍事機密之事項、
四、有慮于國交上重大影響之事項、
五、煽動或曲庇犯罪、又賞恤或陷害刑事被告之事項
六、辯論前付公判預審中被告事件、及不公開之訴訟之事項、
七、爲搖亂民心及擾亂財界之事項、
八、爲檢察官或實行警察職務者之禁止事項、
九、其他紊亂安寧秩序、或妨害風俗之事項、
第二十五條　出版物記載官公署或以法令組織之議會、凡不公開之文書或公開之會議議事、非受該官公署議會之許可、不得記載、
第二十六條　民政部總長得禁止或節制新聞紙或雜誌之記載、凡認爲有障于外交、軍事或財政、或有維持治安必要之事項、得特別指示行之
第二十七條　民政部總長對於出版物之記載、有認爲前三條之禁止或節制事項、得禁止其出售頒布、若認爲必要時、即押收之、對新聞紙或雜誌停止其發行、或取銷發行許可、民政部總長當收其出版物、有必要時、得押收其原版、
第二十九條　當左列各號之一管轄警官署長得將押收該出版物、
一、禁止出售頒布之出版物更以出售頒布目的印刷時
二、禁止輸入或移入之出版物輸入或移入時、
三、不受許可而發行新聞紙或雜誌時、
四、在停止發行期間、發行新聞紙或雜誌時、

## 訂立條約準備會 全体委員已指定

【長春專訊】中央政府臨時訂立條約準備委員會官制、已誌前報、除委員長及幹事長爲外交部總次長充任外、其餘委員幹事、已於九月二十九日由國務總理指定如左、

委員長　外交部總長謝介石
委員　實業部總長張燕卿
　　　交通部總長丁鑑修
　　　司法部總長馮涵清
　　　民政部次長葆康
　　　軍政部次長王靜修
幹事長　外交部次長大橋忠一
　　　財政部次長孫其昌
　　　總務廳長板谷希一
幹事　法制局長　三宅福馬
　　　總務廳秘書處長　皆川豐治
　　　署民政部總務司長　中野琥逸
　　　民政部警務司長　中尾吉五郎
　　　署外交部總務司長　朱之正
　　　外交部政務司長　神吉正一
　　　財政部總務司長　星野直樹
　　　實業部總務司長

## 日本國在山東省麼

【哈爾濱電】日本國境警備隊自由佳木斯出發以來、一面討伐兵匪、一面向沿道居民說明以新國家之成立及日軍之目的、然該地居民不啻太古人民、滿洲國之成立、勿論矣、辛亥革命亦均爲其所不知、對於軍隊及官吏之認識、極爲淺薄、以爲苦使人民、甚至因日軍翻譯者語調爲山東土語、故認日本爲在山東省附近之一國、奇問續出、惟及至聽聞日軍將士之懇切的說明、目睹日軍之嚴格的軍規、始知王道所謂政治、漸形理解滿洲國之成立云、

## 答禮專使謝介石 十二日首途東渡

【長春電】滿洲國政府對於日本承認滿洲國、決定派遣外長謝介石以答禮使資格渡日、曾誌本報、玆據續訊、謝外長決定十二日由新京啓程渡日、並聞大橋外部次長、當于四五日內渡日、與日方中央要人會見、作撤廢治外法權促進之運動云、

## 溥傑潤麒兩氏 將入士官學校

留學日京之溥儀令弟溥傑、及執政夫人令弟潤麒兩人、頃決定以滿洲國派遣生之資格、于明年四月後學習院畢業後入於日本士官學校、

## 警務廳長勉勵 全省警察標語

奉天省警務廳長三谷清、對于整頓全省警政、不遺餘力、爲涵勉警察之行爲品德起見、特經印就勉勵標語、分發懸掛於警察服務之室內、其文爲遵法從命是警察天職、竭心盡力是警察精神、護商庇民是警察責任、除暴安良是警察本分、防危除赤是警察急務、欺上凌下是警察敗類、違法徇私是警察罪人、惰勤溺職是警察奇恥、假公濟私是警察劣行、病商害民是警察蠹賊云、

## 國際佳話
### 雙城劫車阿鼻叫喚中 希僑挺身 擁護日童

曾當九月十一日寅夜、東鐵南部線北行列車在双城堡北方被匪賊襲擊之時、關於該列車旅客、現住於奉天附屬地淀町九番地之希臘人玆洛巴斯君有一美談、披露於下、是夜該列車被匪襲擊、車內旅客爭先逃避、右擁左往、一時甚呈混雜、適此時也、年齡約十二歲許之一日本少女、將被匪賊架走、急抱在傍之玆洛巴斯之脚、哀號請求救助、玆氏聽此哀號、決意救助、旋出隱蔽、庇護少女、聲稱己子、向匪交涉、並與匪人以衣服手表、戒指、現欵四百圓以及支票等、奪還少女、在鄰車避難之安部島根縣農會技師、目睹此狀、一時感動、對玆氏表示感謝、玆氏僅謂爲『若抱大和魂我則抱斯巴達魂也、斯巴爾魂驅我敢爲之耳』、謙讓不誇、奉天日總領事館、由安部氏接報、俟二十九日玆氏由哈回奉、親就玆氏聽取詳狀、感謝不置、森島總領事代理、當向玆氏送以感謝狀云、

## 日軍大敗馮占海匪

駐洮南日軍岩田支隊于三十日午前十時許、在太平川東方二里之地點、與將截斷四洮路向熱河開昝逃走之馮占海部匪軍先頭部隊遭遇、即時攻擊斃匪三十餘人、並鹵獲馬匹四四、及其他槍械等多數、是役也、日軍兵士一人中彈負傷云

## 中央銀行繼續經營附屬事業

滿洲國中央銀行、所經營前各省官銀號之附屬事業、前因各方反對、曾有不歸該行經營之傳說、玆聞政府當局、鑒若各省所經附屬事業、不歸該銀行辦理、所有各附屬營業之職員、勢將失業、且多有不便、故決定仍由該行繼續辦理云、

## 「總務廳長官」改「總務廳長」

【長春專電】據中央政府當局決定消息、擬將「總務廳長官」職稱、提出下次國務會議、改爲「總務廳長」云、

## 敦化即設置日領分館

【長春專訊】駐吉日本總領事森岡氏、認敦化縣有設置分館之必要、前經吉林省轉請外交部、已經該部照准在案、玆聞森岡總領事、經吉林省長飭令敦化縣彭縣長代爲選擇相當址地及房屋云、

## 省署催報節餘

省長臧奉久、以八月份各廳縣應領經費、均經由總務廳領去支用、惟各廳縣均未將節餘呈報、乃通令各該廳縣迅將節餘向總務廳呈報云、

## 參議府會議 執政親臨

【長春電】滿洲國當局、頃決定今後參議府會議、在執政府開會、執政亦均列席云、

## 四鄉秋禾刈取殆盡 胡匪多已逃竄

當局爲綏靖匪患起見、對各縣境內之秋禾如高粱等、經即飭由各地之區內警團、保護之下、開始積極刈取、現沈陽縣境據各區報告、刈取高禾之結果、對高粱包米等類秋禾、均已督飭刈取殆盡、其田地中所餘者僅豆類等短小禾苗、然亦在行將收刈中、各地窟援之胡匪等多已四散潛逃云、

## 稅務視察員返省

奉天稅務監督署、前派赴康平彰武等縣、視察稅務委員、孫榮亞、王振東、鄭士瀛等、業將各該縣稅務視察完竣、于上月卅日返省覆命云、

## 十一月十日發行之十圓紙幣形式

【長春專訊】中央銀行依擬敎令第四六號于大同元年十一月十日、發行下列說明之現洋拾圓紙幣、玆將圖樣說明列下、

尺寸　縱九十三公厘　橫百六十二公厘
用紙　混入帶色纖維性之紙
票紙內有凸起之銀拾圓字樣及雲龍模樣透明花紋、
正面　地紋、杏黃色　國旗、紅、藍、白、黑、黃五色、
文字及輪廓、藍色、印章及記號番號(號碼)紅色、
背面　文字及細紋、綠色、細紋中央表示之白文字文言如下、『此票依據滿洲國政府於大同元年六月十一日施行之貨幣法而發行者、
貨幣法摘要
第一條、貨幣之製造及發行之權屬於政府而使滿洲中央銀行行之、
第三條、以純銀重量二三·九一瓦爲價格之單位、定日『圓』、

## 承認慶祝會 省署奉令籌備

政府當局、爲慶祝日本首先承認滿洲國起見、特規定于十月八日、全國各省、一致舉行承認慶祝大會、聞省公署方面頃已正式奉到國務院訓令、刻正派員開始籌備一切、並訂印小旗若干面、以備應用云、

## 各省警備司令部 將改將軍府

據關係方面消息、滿洲國內各省警備司令部、一律改爲將軍府、同時警備司令官、亦大事更動、最近即可見諸實現云

## 令各縣提前辦理冬防

奉天省公署警務廳、現以冬防在即、爲注重各縣地方治安起見、特於三十日、通令各警務局、速籌備提前辦理冬防、並令將警額添足、以期冬防之嚴密云、

## 奉市日滿電話直通有待

奉天電話管理局、現計畫奉天市內日滿電話直達連絡、作成具體案、其實施期、似在明春四月間、所需經費約五萬圓想實現之後、日滿兩方間之通話、可得莫大利便、市民希望殊深云、

## 天氣豫報

自一日午前五時至二日午前五時
南部(大連)　北西風　晴
中部(奉天)　北西風　曇後晴
北部(長春)　北西風　曇

### 天氣概況及豫想

揚子江下游流域之高氣壓、向東方移動至黃海南部、一面天津附近之低氣壓、向東方進行、其中心分爲二、其一在渤海灣附近、其二在長春附近、又別個低氣壓在樺太北海道南海岸及八丈島附近海上天氣、日本內地及朝鮮中部以南、概爲晴明、南滿洲及北朝鮮地方一帶、自昨夜天氣急變、時有雷雨南滿洲附近之小低氣壓漸次東進、一方華北方面、新有大陸高氣壓之傾向、故滿洲附近之天氣、大略當于明日中恢復、

## 實業部指令准設綏中電燈公司

奉天實業廳、頃接奉中央實業部第六十七號指令云、呈及附件均悉、查綏中縣官商各界擬與營口水道電氣株式會社合股建設綏中縣、電燈股份有限公司一案、事關發達市面、審查各種文件、尚無不合、應予照准、除遵照敎令第三號暫行援用民國十六年七月二十日頒佈之電氣事業、取締條例第八條之規定、已於該公司呈請人溫繼嶠批示中詳細指示外存此令、聞實業廳奉此指令後即行轉知各該商遵照、以便早日開辦云、

## 駒井長官來奉就商

駒井總務長官爲報告蘇聯承認滿洲國問題之經過、及協議滿洲里騷擾事件善後策、已于一日午前十時半、乘飛機抵奉旋與武藤司令官、小磯參謀長會見、有所懇談、聞駒井當于明日(二日)晨仍乘飛機回任云

## 奉天電燈突增十五萬盞

奉天電燈廠自事變以來、爲期電氣供給上之萬全除權停電一回外、運轉亦未發生事故、治安維持上及一般需要家、均未惹起障害、頗博得一般之讚賞、及秩序回復後、即入飛躍期、六萬戶中需要者百分廿六又鑑於未滿一萬之現狀、而起滿洲建國紀念一萬燈增設運動(一)免除保証金(二)收半額試驗費、分三個月繳納(三)工事費亦半額分三個月繳納(四)設備材料經費收二元(五)電燈配綫材料費一燈三元、分三個月繳納以此五項特點、雇用九名勸誘員、由八月十一日起至九月九日止卅日間、蒐集結果、至九月四日更已突破一萬額、及期滿日已達一萬三千餘燈、博得好成績、其中訪問戶數一九八六二戶之中、請求者二五七五戶、因此奉天之電燈需要家、一二、五〇〇戶總戶數之二一%總燈數、爲十五萬燈云、

## 瀋水小新聞

**一肅清賭徒一**　瀋陽警察廳以管內賭局雖飭拏捕淨盡、而賭徒等仍不時聚集開賭、但賭爲盜源、與社會公安大有妨碍、未便久任賭徒等猖獗、乃嚴令各署將管內賭徒查拏、勿任再設賭局云、

**一咎由自取一**　大北關、兵部府胡同、于廿八日下午四時、有有一少年騎車、往來馳騁、旁若無人、因騎得過速、被大石絆倒、該少年由車墜下將左腿跌傷、不能動轉、後由旁人代僱洋車、人車一併拉回家中、延醫調治云、

**一設穢物箱一**　瀋陽警察廳、前飭各分所設置穢物箱、勸由管內殷實富戶出納、各署均已遵令籌辦、其遵照勸富戶納費者有之、間有勸令住戶各納一角者、雖飲粥食貧用戶、亦未幸免、以致人言嘖嘖云、

**一戀愛偕逃一**　大東邊門外、德化街、住戶李姓之女年十八歲、因染摩登潮流、與鄰家子戀愛、近又爲實行同居起見、于二十九日晚逃走、李某發覺後、查找無蹤、乃報警代緝云、

**一執事暴亡一**　大西城門裡石頭市鴻泰軒茶社執事人孫毅忱、素開棉花店、現年五十餘歲、身體肥胖、素無疾病、孰知近日患有腹病、經醫調治罔效、竟於廿九日早八時逝世、聞其未死前曾向家人語云、此係我自作之孽、現已滿了等語、家人均哭啼不止、現正辦理喪事云、

**一捉獲偷兒一**　大西關工夫市前胡同、住有劉小三者、係山東人、因無手藝、生活艱難、乃與小偷爲伍、二十九日下午六時、潛入附近馬姓院內、正欲竊物之際、爲馬某瞥見、即將捉獲、送往警所罰辦云、

**一拾金不昧一**　小東關王家大院胡同、李姓學生、年僅十二歲、于廿九日下午五時、赴茶館打水、在街上拾得錢包一個、內有奉票約合現洋二元有奇、李生即在道旁靜候、旋有一張老者前來尋找、該生詢明式樣錢數、當即奉還、老者千恩萬謝而去云、

**一攔路刦財一**　小東邊門外地壇迤西空地、於二十八日下午、有附近住戶胡姓老嫗、赴街購物、歸時行抵該地、忽遇匪人一名、上前握住嫗之手腕、將所帶手鐲攜下、並刦去大洋兩元、匪人逞所長、緩緩而去云、

## 申令嚴查私發紙幣

各縣私發紙幣、紊亂金融、早經查禁在案、無如一般奸商利徒、依然如故、臧省長有鑒此、特於三十日申令各縣長、派員嚴爲查禁、不得稍有疏懈、以致貽害地方、免致紊亂金融云、

## 市署十月份預算不敷國幣七千餘元

奉天市政公署爲財政公開起見、所有預算決算、歷經公開宣布、已誌本報、玆該署業將大同元年度十月份預算覆實編造完竣、除呈報省署外、並爲布告通衢、昭示大倍計、本月份該署及商埠局預算其收入部份、係按照九月份各種捐稅實收數目編定、共計國幣七萬四千二百九十四元五角二分、支出部份各項經費、則係按照九月份預算數目編定、共計國幣八萬六千八百二十八元五角故本月份收支相較、除都市計畫經費一項另行呈請省署籌畫外、尚不敷國幣七千五百三十三元九角八分、較諸以上各月、減收原因、係市內錢法奔窘、商業不振、各種捐稅、不能如期完納、以致收額銳減、本月份不敷之額、應由以上各月份行政經費節餘項下挹注、決不增加市民負担云、

## 飭報計算書 考核各縣財政

省公署近以各縣收支狀況、爲財政考核之根據、各縣二十年度支出計算暨大同元年度預算、前經通飭分別造報在案、玆查新年度已逾兩月、各縣每月支出計算、尚未具報、應由各縣自新年度七月份起、按照舊發書式、將縣公署及所屬各機關每月支出計算書、彙總編製具報、以憑考核、其每月造報日期、至遲不得逾次月末旬如確因何項阻碍、不得按時造報者、亦應專案呈明理由、不得因循、業於日昨分別通令各縣遵照云、

## 各縣政費不定時 須將收支詳報

民政廳頃通令各縣公署、以近月以來、各縣多有以收入拮据、政費無法開支、紛請借欵接濟、本署雖值庫帑同一支絀但顧念各縣困難竭蹶情形、不得不設法通籌周轉、以免影響政務進行、惟是各縣地方貧瘠攸殊各月收入、丰絀互異、而各項政費開支亦有先後緩急之不同、欲期酌劑挹注之咸宜、必知收支虧短之確數、嗣後各縣、如實因無欵開支、必須借欵補救者務應將各月收入支出各項確數、分別詳報、以憑核辦云云、

## 實廳催各縣查報工廠

奉天省公署實業廳、於昨訓令各縣云、爲令催事、案查調查各縣工廠數目一案、迭經令催遵照、速報在案、玆查各縣各工會多數依限呈報到廳、惟該縣會、迄今三閱月尚未呈復、殊嫌延緩、合令該縣會、赶速查明表報、如該縣現無工廠、亦應迅速聲復、勿再延誤切切此云、

## 職官赴任給旅費

省公署奉到國務院令、玆規定無分簡荐委各職官、携眷赴任、均由該管長官公署、領取旅費、該署當即通令各處一體遵照實行云、

## 北鎮公安隊受圍戰況

三十日駐北鎮日守備隊、接到滿洲國公安隊在北鎮西南方陷於匪賊重圍之報告、吉原大尉即時率部出動往救、午后一時在拉拉堡北方高地與匪遭遇即加猛擊、斃匪四十餘人、救出公安隊、是役也、該公安隊長以下十一人、中彈戰死、至日軍毫無損傷云、

## 撫順餘匪仍痛剿中

撫順縣城附近之胡匪、雖被擊退、但縣境內餘匪、仍時出沒、擾亂治安不已、當局對於該項餘匪、決澈底痛剿、以期根本肅清、刻仍由日本守備隊、奉天保安第二隊、及撫順縣公安隊、聯合痛剿中云、

## 城北匪患經剿已逃

奉令出動城北蒲河地帶剿匪之縣警局長常荷祿等、帶有該縣之警察騎步砲隊、前往擊剿蟠踞村屯擾害之訪友等匪幫、現據報告、該匪等因不克抗擊現正向鐵嶺撫順地界逃竄、日下該局長正在督飭所部痛剿進擊中云、

## 遼中縣請免浦河團費

奉天省署、現據遼中縣公民代表曾榮昌、具稟以該縣蒲河地方災情甚重、非常困苦、請將應攤之鄉團費免納、以舒民困等情、聞省署查核後、以事關地方、當飭該縣查照酌量減免、且示體恤云、

鹹魚・鮮魚・乾魚　滿蒙總代理　株式會社　大連市二河町廿七番地　招募各埠代理店

# 補品大王 贈送五千盒 龜齡機

◉龜靈機裝在美麗盒中

世界新藥「龜齡機」是專治男女生殖器病的其藥是男女愛情中實缺少兒女的仙丹、返老還童的寶筏、其配製原料純用青春物之生殖腺、甲狀腺、睾丸、卵巢等經種種化學的操作、配以高貴藥料所製成、故効力絕大萬試萬靈、復經衛生試驗所化驗、證明有效、特許專賣、

主治 老翁服、生殖力還少復返、老婦服、月經復至、恢復青春、姙娠子女、青年服、健腦強精、讀書不忘、凡生殖器病、腎虛早洩、陽萎遺精及發育不完全、性慾缺乏、貧血、作事厭倦、消化不良、視力減退等、及女子精脈不調、過多過少、經脈閉止、子宮寒冷、腹痛、赤白帶下、女接快味缺乏、不生産、及卵巢發育不良、難以受孕等尤為特効、

△龜齡機養身固精之奇効

龜齡機「具有極大滋補力、其一盒之效力、遠勝中國參茸一斤、故凡吸鴉片者、老年衰弱者、青年腎虧者、均宜速服「龜齡機」、又患早洩病、因男女間快味缺之此機有滋補眞陰、鞏固玉關之力、患者須服、無不立愈、

龜齡機 每打拾五元 每盒一元五角 總經理 上海德生洋行

贈送法 本藥在東省發行一週紀念、特提五千盒、作為贈送東省人士之用以昭效力、而便推廣、照以上定價、在代售處凡購買龜齡機一盒者、即贈一盒、凡購買龜齡機半打者、即送半打、每人限一打多者不贈

東省總經理 奉天鼓樓南 金城大藥房

外埠代售處◇ 安東瑞祥泰 營口中西藥房 大連同德藥房 洮安德慶仁 長春中西藥房 吉林五洲藥房 遼陽義和堂 江省德泰 鐵嶺和發 盛久

函購欵先滙寄費在內郵票代洋十足通用 吉黑郵票亦可

# 贈送家庭寶庫

內載家庭衛生普通病痛簡易醫療法數十種及婦女產乳妊等保護法若干種插圖七十餘幅凡注意婦女衛生者不可不看函索附郵票一分即寄

奉陽鼓樓西 金城大藥房啓

## 退股聲明

啓者敝人等在鐵嶺四合永經先人遺有錢股一千數百元刻下因無意經營特將同東夥將帳目結算清楚敝人等與四合永完全脫離關係此後四合永盈虧萬金不與敝人等相干又該號拖欠他人債務及担保等事亦不與敝人等相涉除呈報商會存案登記外恐未週知特此聲明

馬棟臣 孟華 謹啓

# 補血 精血素 強壯

敝行於九月二日為一週年紀念之期謬蒙各界人士源源不斷光顧今為酬謝惠顧諸君起見由此紀念之日起所經售東西兩洋各名廠出品之成藥一概減價八扣新聘著名醫師診治病症醫藥等費完全免收俾收掛號費一角如注射九一四及一千二百零六等針劑俾收大洋二元滿血藥品惠顧諸君勿失機是幸

奉天城內中街中間路北普克德藥行

**精血生命** 鵓鴿千載跑能長生而人為萬物之靈壽僅七十古來稱稀良可悲也實因人耗三精神夜損精血耗盡而無補救之力此為精血虧損縮短生命之最大原因也

**主要成分** 崙取壯健動物體內之生命素及胃液原素脺液原素腦汁原素脊髓內分泌加診以貴重之植物原素川化學取其精華以生理學製成精血之素與人身體內最為需要之原

**主治病症** 精血雙虧 精液耗盡 精神減少 幼年早婚 房事過度 頭暈目眩 力腦疲乏 夜不能眠 以及婦女久不受孕 子宮寒冷 赤白帶下

聖道理善研究會東北第一分會副會長 劉玉麟啓

贈送長生不老術函索者附郵票壹角即寄

奉天中街路北 普克德藥行 商業 定價大小盒 現洋五元 二元七角五

## 轉瘦為胖返老還童

劉君玉麟之肖像

未服精血素以前 瘦弱之狀態 ◆ 已服精血素以後 強壯之狀態

逕啓者敝人生性荷虛崇仰聖教深知烟酒之為害毒人最甚因以戒已而戒人奈身體素弱神經虧損近又復蒙同道謬選以副會長之職以匡協會務因此積勞身體日漸衰弱坐則腰痠頭重勢必倚斜行走四肢無力氣喘盜汗後見報章而購服精血素果然功效確非他藥可比諸症全癒矣飲水思源特將未服精血素以前與已後小照二頁寄上祈登報端以表謝忱此致普克德大藥行台鑒

## 夏氏化痔土龍散功效

中醫論痔漏一門、分為二十四種、雖分門別類、然得病之由不外乎風、濕、燥、熱、醉飽入房、筋脈橫解、精氣脫泄、熱毒乘虛下注、或憂思太過、蘊積熱毒、憤鬱之氣、致生風濕燥熱、四氣相合而成、如結腫脹悶成塊者、濕盛也、結腫痛如火燎、二便閉者、大腸小腸熱盛也、有生於肛門、圍繞、撐橫破裂便結者、火燥也、結腫多癢者、風盛也、肛門外者初起成癢、不破者為痔、破者為瘡、出膿血、黃水浸淫淋漓不止者為漏、結在肛門、而成硬核、管長數寸、痛楚難忍、因循不治則正氣一衰、其發更區、夏氏化痔土龍散、乃係世傳、主治痔漏一症、百發百中、萬用萬靈、並不受刀割之苦、其管硬核、自消永不復犯、以上各症初得之時最好服

## 夏氏化痔土龍散

頗有特效有服三料而始見效者、不過得病之輕重不同、一料斷根者、有服至痔核或漏管斷根為止、外痔已破者、即用夏氏化痔膏擦之、內服夏氏化痔土龍散、痛止腫消即可全愈矣

## 夏氏化痔土龍散服法

每日服兩次、每次由半包至一包白水送下、忌性、未破結核者、必須服夏氏化痔土龍散、倘如已破或瘡、敷此膏無効者、內中濕熱太盛、速內服夏氏化痔土龍散外敷藥膏奏効神速也、

## 夏氏化痔膏用法

先將患處用鹽酸沫洗之、藥綿花擦淨、然後再塗此膏、此藥在北平施送數十年、治愈者何止恒河沙數、近年崇原料大漲、迫不得已、而收藥資、一料兩大袋、大洋五元、半料一大袋、大洋三元、外埠函購者加寄費兩角、

奉天商埠地九緯路東頭楊字里純厚里胡同 夏福興堂啓

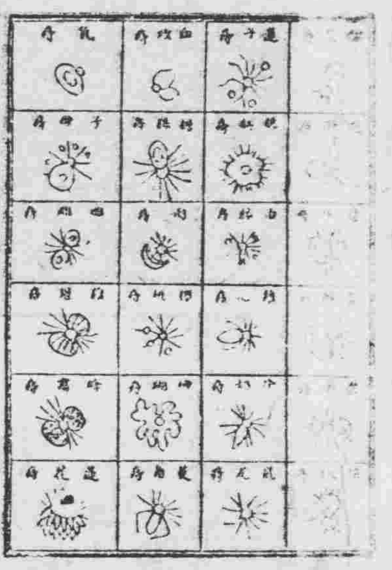

痔瘡廿四種圖

## 本報大連支社啓事

啓者本報在大連知蒙各界格外歡迎銷路日增茲為送達靈敏便利閱者起見特於左列各處添設分銷處專事接洽一切報務

一、市內浪速町 徐慶洋行 電話二二六〇番
一、西崗德政街一八 成順德 電話五四一七番
一、寺兒溝 連東俱樂部
一、日吉町 萬國道德會

凡訂閱本報者請就近通知當必立時送上不延悞

本支社營業辦公時間每日午前九時起至午後五時止(但星期祭節公休)記者到社時間每日午後三時至五時之間

大連市榮町二番地 盛京時報大連支社啓 電話二二九六五番

## 感謝眼科聖藥(琥珀光明丸)

前瀋陽地方法院登記處書記員唐宗寅君來函云英美大藥房大鑒敬謝者敝人於去春偶患目疾初起不甚為意漸至雲翳遮睛視物不明且觸怒時發因火即犯歷經中西醫治迄未見效終日憂悶不堪其苦因閱報章載有貴藥房自製內服眼科聖藥琥珀光明丸專治男女老幼遠年近日一切雲朦翳障暴發火眼等症閱悉之下不勝欣喜隨至貴藥房購買一盒試服六日果然見效連服數盒目疾若失而翳障盡去光明復原矣斯誠不愧眼科聖藥敝人感佩之餘敬申數語以鳴謝忱

○謹將定價開列於後琥珀光明丸六日用量現大洋一元用二日者四角
○總售處奉天大西城門外電車站英美藥房

## 專門戒煙

快法二日 安全忌好 精神照常 老幼皆可 癮病齊治 戒好之後 如在吸煙——

慢法七天 百病不犯 毫無痛苦 有病無妨 四時均可 永不想吸 惡心嘔吐

奉天省城大西門外 振華醫院啓

看護週到 入院方便 戒費極廉 函索簡章請付郵票

院規 一午前八點半開診、午後晚九點止診 救急各種服毒危險各症、不分晝夜前往診治 本院診治各科 午前施診 分文不取 午後營業 藥價特別從廉 注射藥針 僅收藥本 對於軍症 各種難產 生瘡瘻瘍 漏瘡 癲狂 骨折 經血不調 婦人經閉 久不孕育 肺病 吐血 咳嗽 均有特殊療法

注意

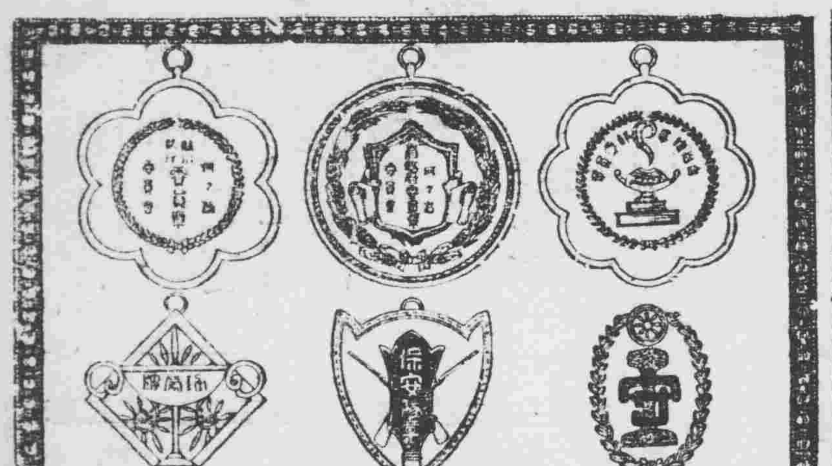

東三省官公署指定 金華徽章製作所 呈贈式製

獎牌勳章 記章帽章 銅像鋼型 金銀寶器 專門製作

大連市山縣通七十七番地 電話七九九〇番 四〇五五番

# 德泰百貨店修築落成新張廣告

蓋聞五都列肆貴因地利以制宜百業競榮惟投時斯能取勝自從新大陸創始實肇百貨店權輿港粵已倣傚在先滬津益推行盡利羅中西之名產井井有條集服皿之大觀行行俱備凡採辦者皆稱便焉溯敝店始創於旅順計已逾四十年繼分設於大連今已恰逢二十載各界多承獎掖月盛年增業務於以繁隆雲蒸霞蔚際此潮流俱進安敢故步自封乃就原有綢緞莊擴展改營百貨店小規模之組織愧欠齊全新時代之需求勉期適應七層傑閣新型設代步之機萬類分門展覽任隨心而擇絲織毛織棉織冬煖夏凉食品用品玩品左宜右有茲者修葺工程次第完畢分類陳設畧經粗備謹擇吉於新舊曆十九月二日舊店新張開市交易仍守定薄利多賣主義非徒作價廉物美宣傳爰藉毫素寸丹奉申告白仰希紳商女士倍舊垂青命駕賜之賁臨聯袂竹其戾止叨蒙光顧固當克已以表歡迎即隨意參觀亦必竭誠而加欵接惠而好我祈禱何涯

大連市奥町五五番地 德泰百貨店謹啓

總理 歐陽鵬 經理 于靜波 協理 王敬齋 謹啓

電話代表四一八七番

# 美國 巧拿淋 新到

這是空前未有之發明淋濁除根聖藥巧拿淋丸 Gonorrhoea Tablets 專治疢濁淋症醫藥無效或時愈時犯試服此丸定可斷根因該丸內含三大要素即一純檀香(Sandal)二沙斐爾(Salol)三(梅天靈藍 Methylene Blue)此三種藥品均係殺菌滅淋清掃尿毒之貴重藥料凡各國醫學博士無不稱讚為決妙品

主治 五淋白濁。便尿不清。尿道潰爛。小便困難尿中混血尿道閉塞。膀胱發炎。疢濁重症請購試之定能應驗如神一瓶除根永不再犯

遼寧代理店鐘樓南總發行所 大成大藥房

代理店

奉天五州藥房 奉天中西藥房 奉天大德生 奉天歐美西號 奉天歐美東號 奉天大吉祥 奉天北市場 奉天恒濟堂 奉天大西關泰和堂 奉天同德西藥房 奉天利亞藥房 四平街天德堂 四平街裕慶長 四平街增順新

四平街德慶興 洮南德慶仁 洮南永和堂 洮南和發藥局 洮源大德慶 遼源廣生堂 遼源德聚成 通遼和發藥局 通遼德慶同 八面城和發增 八面城天德新 范家屯天德慶 范家屯福德堂 新民屯新發德 溝邦子慶生堂

錦縣福隆永 錦縣福金生 義縣大增號 綏中東和堂 山海關公和祥 開原德祥厚 開原德泰臨 開原生全堂 鐵嶺福合盛 鐵嶺合發久 昌圖德泰玉 公主嶺三合公 千金寨信仁堂 本溪縣春興堂 本溪縣慶和誠

鷄冠山興德厚 鳳凰城太和生 鳳凰城大德生 安東福興堂 安東大生東 安東恒興藥行 安東東益還 安東瑞祥泰 遼陽福春堂 遼陽義和堂 遼陽源興仁 遼陽天錐成 海城天福順 蓋平德增福 大石橋天一堂 營口衛生復 瓦房店保興長 普蘭店康德記 普蘭店志義成 錦縣康德記 金州順義成 熊岳志泰興

大連西崗慶興堂 大連西崗天和藥行 大連西崗志義成 大連西崗同德藥房 大連市華泰藥房 大連市華西藥房 大連增盛記西棧 大連康德記 大連德記全棧 大連劉家屯 三十里堡志義成 旅順仙芝堂 旅順大德堂 長春世一堂 長春天保堂 長春天和堂 長春天育堂 長春中西藥房 長春泰和鮮藥房

長春義和謙 長春天益慶 雙城堡德泰增 雙城堡世昌增 雙城堡德興厚 阿城永德堂 阿城世昌永 一面坡世一堂 一面坡永德堂 横道河王盛隆 梅林站德和錐 寧安縣天河堂 寧安會榮福 安達站振興堂 安達縣慶升堂 呼蘭河大和堂 安達誠泰裕 寧安吉盛隆 西安縣延壽堂 呼蘭河錦和彩 呼蘭河華醫院 呼蘭河德興恒 復興堂

呼蘭河永德堂 通河縣同發興 通河縣和發通 甜草岡新泉春 昂昂溪育升慶 巴彥長發藥店 木蘭縣和發全 同賓縣吉盛宏 方正縣和發長 三姓德慶昌 三岔河同益和 三岔河同慶和 三岔河天德堂 扶餘縣同順和 農安縣慶昌福 克山縣德泰增 樺甸縣德興祥 蘭西天益堂 大賚中西藥房 海拉爾衛生藥房 西集洪德堂 明水縣同發德 廣增和

烏吉密大德昌 佳木斯德慶宏 賓縣榮陞久 拜泉東藥房 烏珠河濟天義慶 十二井子同盛泰 林甸成慶永 二克山順盛茂 富錦縣西藥行 吉林泰華西藥行 黑龍江泰華西藥房

設無處購買請函欵寄至總發行所哈爾濱立即奉上不悞 價目每瓶大洋二元五角每打廿五元

# 民政部水災委員會 續收各方賑欵

【長春】民政部中央水災委員會、前者接到大連市賑欵五千五百元、已誌本報、茲聞近日又陸續收到各地賑欵甚多、計有天津日本居留民會一千元、日本婦女協會一千元、吉林日本有志者八百元零九角、該會均已分別函謝、並希望源源接濟云、

## 俄國房地公會 函祝建國

【長春】執政府秘書處昨接外交部駐哈特派員公署、轉呈哈爾濱俄國房地業主公會俄文祝詞一件、業經該署譯成漢文、茲將譯文覔錄於下、大滿洲國執政閣下、今日爲組織大滿洲國之第一週年紀念日、敝會代俄房地業主公會及貸欵儲蓄銀行以誠心慶祝、執政陛下、以賢智統治、使大滿洲國盡量發展、敝會確信現在本國行政之基礎、是以公平法治之國、敝會得以盡力圖謀哈埠之進展、謹此奉祝、一九三二年、一、會長關遂基、

## 趙鵬第抵京

【長春】奉天省民政廳長趙鵬第氏、九月二十九日來京、爲該省地方預算問題、有所奔走云、

## 檢驗學生體格

【錦縣】本縣教育局、奉令施行秋季檢驗各學生體格、以重兒童健康、特聘名醫士田泊東、劉鑑男、王佩珊、鄧二大夫、石宗山、鄧志學、分組分赴各校檢驗、聞每大夫檢驗數爲五百人云、

## 新粮落價 柴價漲

【熊岳城】九月三十日粮市紅粮每斗大洋一元、小米大洋一元七角、各種粮均落四角、惟大柴百斤大洋六角五分、松枝百斤五角、較比日前、漲價一倍云、

## 成立水災募賑會

【錦縣】北滿洮遼一帶、災情綦重、災民待賑、本縣官紳各界、特表同情、於二十五日成立水災募賑會、印刷募捐啓册多分、日內正分放云、

## 新京東南發現股匪 旋被日軍擊退

【長春】駐南嶺日本騎兵旅團部、三十日午前二時接得報告稱新京東南方發現胡匪大事放火掠奪、該團部當即派隊出剿、果於午前十一時在新京東南方三十五里之范家屯發見胡匪一百餘名、雙方接戰一時許、斃匪三十名、並獲大槍多桿云、

## 政府優恤青木 鄰邦民衆表示好感

【長春】民政部特派救濟員青木氏、在木蘭縣因公殉命、由中央給與恤金二千元、已誌前報、茲聞事後該部對於青木氏之靈柩、復派計劃股關股長護送神奈川縣原籍、關股長業於日前回部、據稱日本一般民衆、以滿洲國政府關切鄰邦服務人員、既頒恤金、又送靈還鄉、對此措施均表極度好感云、

## 施行日語教授

【義縣】本邑縣公署翻譯周化民、指導部參事汪鏡波二人、與日憲兵隊王鑑譯等、計議施行義務日語教授、結果議定假大佛寺院女師校教室授課、定額六十名、以六個月爲畢業期、畢業後擇優者代尋差事、既能使莘莘學子、得有謀生能力、尤可藉作滿日親善之媒介、可謂熱心公益云、

## 講演團蒞義

【義縣】錦縣慈善會、鑒於近世人心澆薄、道德淪亡、爲挽頹風計、特組織道德講演團、分途出發、茲有講演團主任陳政逵、率女講員四名、男講員三名、到義慈善會下榻、張貼佈告、招集聽講、每日假大佛寺佛殿講演道德仁義及家庭教育子女之方法、値此人心險詐、道德將淪、組此義舉、眞不愧亞聖再世矣、

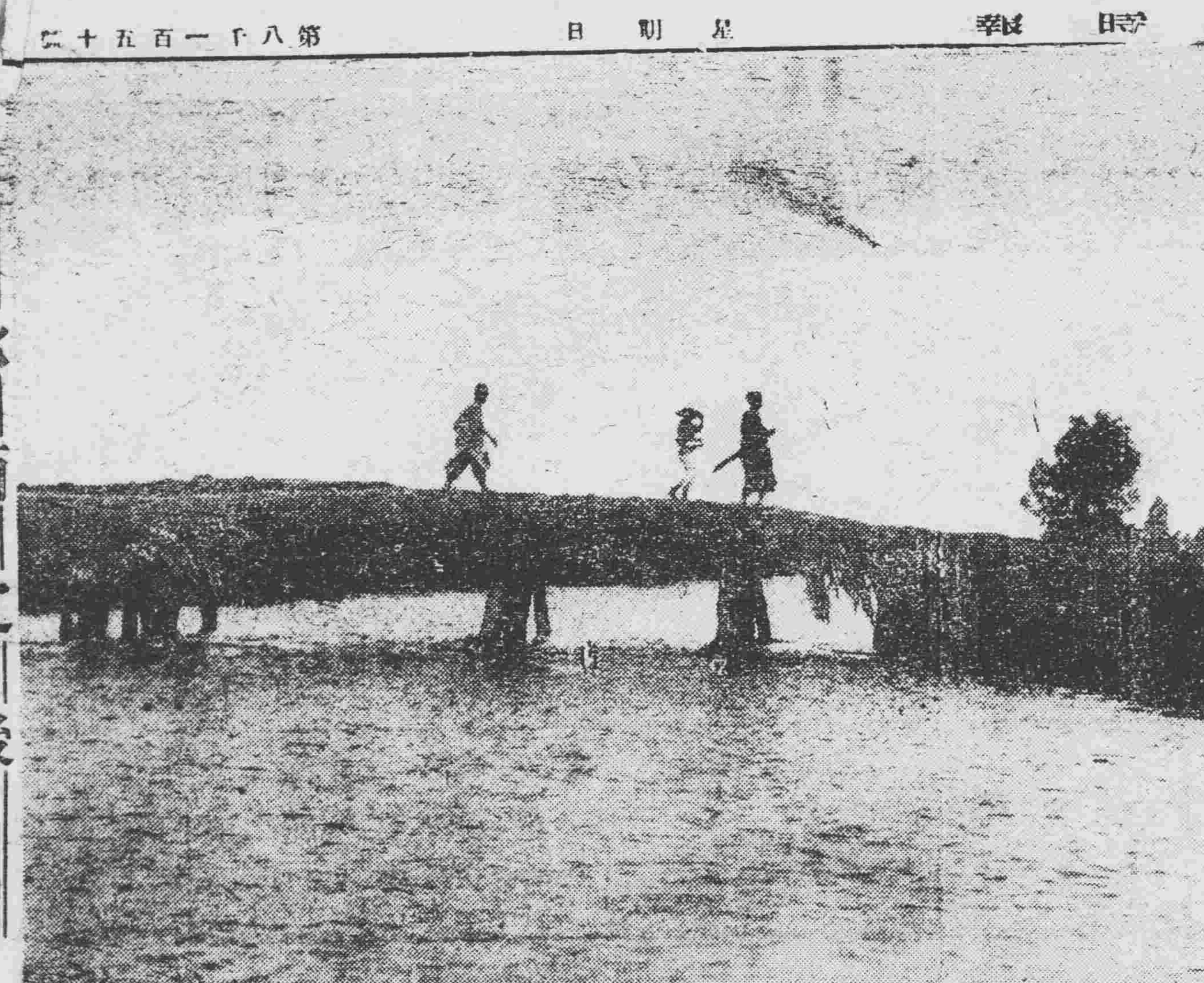

秋雨之後

## 郵局匯兌照常

【熊岳城】郵政局自新國家接收以來、中國郵務人自行退職、滙兌停止、日前劉代理局長宣佈、滿洲國內滙兌照常、每日上午八點起下午四點止云、

## 五谷豐收 農民色喜

【清帮子】本鎭一帶農民、近日頗稱忙碌、據言五谷登塲、可獲豐收、商民均現喜色、此亦新國家之吉兆矣、

# 昌圖軍警奮勇 擊退千餘刀匪

【昌圖】本縣入夏以來、迭由鄰縣竄入股匪、雖經警隊與自警團、聯絡一致、竭力剿捕、屢次奏凱、終以匪勢過盛、此減彼起、愈聚愈衆、剿不勝剿、九月二十六日、又有匪首金山好、高子澤等、率匪千餘名、袒背塗朱、分持扎槍大刀及大槍等、揚言彼係大刀會匪、以圖惑衆、聲勢浩蕩、分西北南三面、進撲縣城、本城聞報、立即分途出隊應敵、當時北西兩路、由公舉之全縣警團統帶朱蓮溪、南面由第一區長徐子琴、各督隊四五百名、親往迫剿、同時並由警務局長田慶良携砲助陣、頓時槍聲隆隆、砲聲轟轟、槍彈如雨而下、是時北方胡匪、在距縣城二三里之張家爐屯、憑險進擊、經我警勇進攻、當塲斃匪十餘名、傷匪甚多、並獲得匪旗一面、上書東北救國義勇軍字樣、匪始不支、遺棄槍械什物、拚命逃去、我方奪獲大槍三十餘支、馬匹不計其數、當時經縣長諭令、如數充賞、以勵有功、同時南方來攻之匪、在三里堡子等屯、正向縣城蠕動之際、經我隊迎頭痛擊、胡匪並不退却、反持扎槍大刀、拚命鬭來、其勢之猛、殊所鮮見、我隊接戰二小時之久、幸致不支退回、斯時匪已跟追至卡門外、奪南窪院墻、高揭旗幟、別匪直向卡門衝來、正在危急之際、幸經縣長樂公聞訊、率同衞隊三十餘名赶到、於槍林彈雨之中、不顧一切、督同隊兵、親入戰壕指揮作戰、隊兵覩狀、士氣爲之一振、各抱奮勇、竭力進攻、當塲斃匪多名、得獲槍物若干、均經即時充賞、匪已不支、狼狽逃竄、當時以縣城防務關要、並已昏黑、不能進追、始收隊退守、是役統共斃匪數十名、傷匪無算、得獲槍械三四十支、馬匹物品無數、該匪經此創、雖未遠颺、亦足喪胆、但匪勢爲數過多、上憲若不派隊來援、此後恐難設想、據報匪等計劃妥協、仍擬聯結來攻縣城、無論如何、非達到目的不可、本城現正嚴重警戒、極力禦防中云、

## 新粮上市 價格廉

【北鎭】全境稼穡、由春至秋、風調雨順、無一不有豐收景象、日前新粮登塲、上市售賣、高粮每斗僅售奉小洋六角左右、糜子每斗僅售奉小洋七角上下、其價頗爲低廉云、

## 汽船會社最近收入統計

【大連】大連滊船會社之本年決算、上期已經發表損失額十五萬九千十五元、但前期滾存金計十萬千五百二十六元、將之補充、尚不敷金五萬七千四百八十九元、須於下期滾存金內塡補之、此期收支內容如左、（單位錢）

| 收入 | |
|---|---|
| 貨物運費 | 四、〇〇九、七二一、一八 |
| 船客運費 | 五七〇、四一三、二四 |
| 租船費 | 三、二六五、〇〇 |
| 收入利息 | 九八、七六一、八五 |
| 雜收入 | 六一、二二八、〇〇 |
| 船渠工塲收入 | 三四二、〇四、〇九 |
| 倉庫收入 | 一七、五九四、六一 |
| 特別積立金存入 | 五〇、〇〇〇、〇〇 |
| 社員退職慰勞金存入 | 八八五、〇〇 |
| 本期損失金 | 一五九、〇一五、七九 |
| 共計 | 五、四二〇、七二七、九九 |

| 支出 | |
|---|---|
| 貨主費 | 五四六、八二一、八三 |
| 船費 | 二、六九五、五八三、〇六 |
| 傭船費 | 二九〇、七七六、〇四 |
| 店費 | 二三八、九〇六、一一 |
| 稅金 | 三二、九二九、六五 |
| 支出利息 | 四九四、五三六、二七 |
| 雜項損失 | 一、二六四、五四 |
| 船渠工塲經費 | 一六、四四八、五五 |
| 埠頭經費 | 六五、三五三、〇三 |
| 職員退職功勞金 | 五〇、〇〇〇、〇〇 |
| 社員退職慰勞金 | 八八五、一〇 |
| 共計 | 四、七七二、二三〇、一四 |
| 埠頭利益金折半滿鐵納付 | 二三、七一八、〇〇 |
| 金船舶減價償補金 | 三六三、四九五、九〇 |
| 船舶大修繕積立金 | 一五九、六三九、九九 |
| 建物減價償補金 | 四、六四三、八九 |
| 共計 | 五、四二〇、七二九、九九 |

# 勇哉老媼 竟敢捉匪

【義縣】北區滿河門鎭三家子村住戶回民李茂春、年近花甲、係以屠宰爲業、家道殷實、久爲匪人所垂涎、其妻某氏、年與李相若、有子女媳各一、五人度日、忽於古曆八月十九日晚十二鐘許、竄來步匪數名、一匪暗入室中、手持匣槍、意欲綁搶、李某家人由睡中驚醒、均行對抗、該匪大事威嚇、當鳴槍數響、李某之女被匪擊斃、並將某某背部穿透、該胡匪見事不佳、即行逃避、李婦奮不顧身、上前尾追、將匪扭住、被其子搶下手槍、大呼拿賊、衆匪潰散、當經就近村公所聞聲赶到、幫同獲匪兩名、綁赴村會云、

# 促民衆醒悟勿流爲匪 向各縣散佈勸告書

【黑龍江】韓省長與張司令官、因民衆之執迷不悟、流而爲匪、受人利用、貽害地方、日夜籌思、辦理種種救濟政策、復印刷勸告書數千份、大致曉以滿洲建國、王道爲政、叛國害民、終須滅亡、並傳知民衆、如有擒獲著名匪首如李海青、徐子鶴等、予賞兩萬元、小股匪首、三五千元、擊斃者賞以半數、印訂成册、決定利用飛機、制定路線、飛往各縣散放、以期家喻戶曉、人人悔悟、似此慈祥愷悌、苦口婆心、想屆時飛機所到、天花繽紛、甘露普降、大千民衆、同獲慈航、化戾氣爲和祥、拔民衆於迷海、茫茫衆生、庶免浩刧、勸告書容後再誌、

## 馬隊長奮勇拏賊

【黑龍江】省會公安局局長劉允升氏、自就職以來、對於內外勤各職員、大加整頓、不良者盡行裁撤、賢能者力予升拔、前因地面胡匪猖獗、爲謀治安計、特成立保安馬巡隊、而隊長一缺、委馬啓賢充任、馬氏係軍官出身、歷充營長各要職、爲人素性耿介、辦事認眞、對於緝匪破案、具有特長、今任捕巡隊長、每遇匪劫之案、無不奮勇前進、九月廿一日午前六時許、一分局界內慶家胡同門牌一號、王建長寓所、突闖進胡匪三人、皆係軍人裝束、當時搶去大洋三百餘元、携欵逃匿、被搶家屬、當即報告一分局、韓局長聞訊後、即轉報總局、劉局長當飭吳督察長協同馬巡隊長、帶警往捕、斯時韓局長亦赶到、渦匪逃蹤、云往東去、馬隊長當即帶警往追、詎意追至第一監獄後邊、遇二人行跡可疑、當即盤查、二人神色離易、即時拏獲、帶局訊辦、二人即直言不諱、一名李秀龍、某司令部下士、一名伊鳳鳴、係騎兵三旅兵士、當又送問其同夥一人、逃往何地、經二人供出爲于臣、係某團長中尉副官、現匿該團長公館內、得供後、當又派馬隊長、往某公館內搜查、至時果見于臣在內隱匿、馬隊長未容分說、即捕獲、當局訊問、于臣亦直言供出、當將三匪押於監獄、諒公安局對於此案、亦必嚴懲不貸云、

## 小三岔口救國軍三四千名 聲稱襲擊延邊 滿日軍警刻正戒嚴中

【延吉】縣公安接第六分局長之報告、有救國軍第二團團長張昌雲、在小三岔口東方白石猪子地方、集合部下三四千名、決意擊延邊地方、該隊持有迫擊砲機關槍、百草溝滿日軍警、刻正在戒嚴中云、

## 巡長升巡官

【延吉】縣公安張局長、因第二分局駐細鱗河巡官去職、遺缺倒調五分局一等長某升任、遺額由二等長關某升充云、

# 謝隊長剿匪獲勝

【洮南】近數月來、胡匪迭起、到處擾亂、九月廿九日、突來胡匪四百餘名、並有紅槍會一百餘名、在四城西三家子一帶、搶掠擾擾、公安局長許青、率第四中隊、並調集該區自衛團百餘名、前往堵擊、當晚到三家子屯防堵、至二十九日、偵探明白、與騎兵四團團長聯合兜剿、計議妥當、於廿九日上午十時、該大隊長謝春青率隊前往、猛撲直攻、該匪亦四出抗拒、接仗一時、槍聲大起、該匪恃衆、兇猛玩抗、接戰二時之久、匪勢不支、昭相率跳去、該大隊長督隊尾追十餘里、後因子彈打盡、不敢窮追、整隊而回、查點是役、擊斃匪司令一名、槍匪三十餘名、得槍二十餘桿、耳級十一個、匪旗四面、並有僞委任狀錄等多件、隊兵受傷者謝某一名、傷不甚重、傷馬一匹、斃馬一匹、其餘完全、當交戰之時、各隊兵衝鋒直前、毫不懈怯、若非該局長手素督飭有方、大隊長勇於公敵、焉能有如此全勝之結果、我洮南得以保全者、賴我許局長謝大隊長之力也、

## 縣屬各機關 趕造預算

【鳳城】本邑縣署所屬之各機關、每月薪俸、因欵項支拙、

# 對鄧部投誠事 鳳城縣長之來函更正

【鳳城】日昨海城新聞欄內載有「當局協議鄧匪投誠」一則、經記者詳細探訪、內中事實、完全子虛、並事關重要、亟應更正、茲將本邑縣長康濟民及參事官友田俊章二氏之來函照登、以資證明、敬啓者、頃閱貴報第八千一百四十五號、海城新聞欄內、載稱當局協議鄧匪投誠一事、略云已向鳳城縣署表示降意、當經該縣長康濟民及友田參事官批令、仰候軍部指示、旋於昨二十日軍部代表及友田參事官協同該縣警察官數名至鳳城東南約一里半之阿郭、當面協議各種條件中等語、捧讀之下、不勝駭異、査敝縣長與參事官、本無收降之權能、更無接受鄧某表示投誠、及如何指示、如何帶警往見各事實、事關重要、誠恐以訛傳訛、爲此鄭重致函、貴社希望即更正、以盛京時報社台鑒、鳳城縣長康濟民參事官友田俊章同啓、

## 鮮人組織農民社

【鳳城】本邑朝鮮人爲發展農事、便利農民起見、曾糾合同志數人、組織滿洲鳳城農民社、於八月二十一日正式成立矣、附設共生組合、出售生產物品以利生活、茲將該社之職員披露於下、委員長鄭炳德、副委員長崔成玉、外交部趙珉厚、財政部金瑞彬、組織部韓永煥、教育部張素石、經濟部張光實、競爭部金道業、監察部安利俊、

# 圍城電網大計畫

【西安】縣長戴蓮溪氏、前開防務會議時、經衆議決、以便易於防匪、圍城安設電網、爲經戴縣長委任電話局技師蔣滙川、電氣公司經理蔡恩波、爲西安縣署電網技術員、蔣蔡二員業將電網安設完竣、已誌本報、前者安設之電網、範圍較小、所有龍首山北山等處之砲台、均在電網外、此次議定爲圍城大電網計畫、前數日着手開拓、將前之電網挪移修挖之城壕裡沿、以重防務云、

## 一區自衛團 改編預聞

【西安】本縣第一區共七個村、前者抽編自衛團丁二百四十人、嗣因各村村長辦理未十分認眞、故有參差不齊之事、戴縣長刻下只有七十人左右、戴縣長於九月廿五日令區隊長秘毅風將第一區自衛團丁如數帶至城內、所有團丁槍械子彈、如數收回、於廿六日令各村長等、將原有團丁帶回如何改編、抑或另組大團、當有相當辦法云、

## 郵局兌換 舊郵票

【西安】本縣郵政局奉奉天郵政管理局訓令、凡舊有中華民國之舊郵票者、一律准換滿洲國之新郵票、以符國體等因、刻下一般商民人等存有舊郵票者、均換新郵票云、

## 何秘書 奉委到差

【西安】縣公署外事秘書王家楨、因欲往日本學學辭差後、其縣署外事秘書一職尙付缺如、茲經戴縣長査有西豐縣籍人何裕寬、經驗學識堪充外事秘書之職、近已委任其爲縣公署外事秘書之差、聞何秘書近已奉委到差任事云、

## 委任警衛中隊長

【西安】縣公署原有騎兵警衛一分隊、隊長爲張伯勳、次編步政警衛一分隊、隊長爲印品一、近經戴縣長將縣署政衛從事整頓、俾縣長往各區視察及督率剿匪時作爲扈從、並委任前充警務督察員、現充縣五區警務分局內勤局員王子文爲縣公署政務警衛隊中隊長之職、王中隊長刻已奉委到差、以資統帶護衛云、

## 解散三區自衛團

【西安】本縣第三區共八個村、當今歲夏初成立自衛團時、即各村參差不齊、嗣後該區內人民常永林、馬魁首等叛而爲匪、龍川村之自衛團早已匪化矣、邇來該區八個村之自衛團殘缺不整、只有三個村有團丁之名、其數不足四十人、用之擊匪兵力單薄、設而匪化、爲患頗巨、適斯之際、而該區自衛團區隊長宋閣臣向縣署呈請辭差、戴縣長以該區殘餘團丁無人統帶、於月廿四日特令警務局長李仁才、前往消津鎭、將以上憒形簡略向各團丁說明後、即行解散、並將槍械子彈繳回、以昭鄭重云、

## 警察添製棉服

【鳳城】警務局長馬海龍氏、以長警之棉衣、即須赶製、以便應用、當經呈請縣長已蒙會議決、由財務局會同警務局徹查原有之服裝、能應用時、暫可從權、倘不適用、抑或缺少若干、可即另行單列、沽價多少、俾設標招墾云、

## 取引所粮鈔續妥

【豫家台】本驛取引所、前已按日開行、因今歲大豆成熟、農夫忙於割穫、秋雨時降、豆粒不乾、恐混合之時、列爲下等、凡收買現粮之家、無不叫苦、看此情況、獲利實難、有此關係、取引所每日成交無幾、又兼以匪患降雨等、農夫打場更難如願、每日上市馬車減少、當局若不設法清匪、農民更難維持現狀、今日（三十日）取引所妥出鈔票一千元、價爲一百〇四元七角云、

# 行市（一日）

## 條銀標金

| | 午前 | 午後 |
|---|---|---|
| 倫敦銀塊現行 | 一七片一六分一二 | |
| 仝遠卯 | 一七片一六分一三 | |
| 紐約銀塊現行 | 二七仙八分三 | |
| 孟買銀塊現行 | 五五留比一六分一五 | |
| 上海標金 開行 | 七三〇、〇 | …… |
| 下市 | 七三三、〇 | …… |
| 大價 | 七三三、〇 | …… |
| 小價 | 七三〇、〇 | …… |

## 中外匯兌

| | |
|---|---|
| 英美滙兌 | 三弗五三仙一六分一五 |
| 美日滙兌 | 二四弗三五仙 |
| 美國上海滙 | 三〇弗八分三 |
| 上海東滙 買／賣 | 七九兩四分三／七九兩四分一 |
| 上海美滙 買／賣 | 三〇弗八分三／三〇弗二分一 |
| 上海英滙 買／賣 | 一先九片一六分一／一先九片八分一 |
| 奉天城內滙兌 | …… |
| 現洋票滙上海 | 〇、九八三 |
| 現洋票滙中銀 | 〇、七一三 |
| 金票滙中銀 | 〇、七九二 |
| 現洋票滙天津 | 〇、九八五 |
| 大連滙上海 | 兩 |
| 大連滙烟台 | 兩 |
| 營口滙上海 | 兩 |
| 安東滙上海 | 九九一兩〇〇 |

## 各地錢鈔

**奉天** 日站金票對現洋

| | 午前 | 午後 |
|---|---|---|
| 開行 | 一一〇、五〇 | 一一〇、五〇 |
| 下市 | 一一〇、五〇 | 一一〇、五五 |
| 大價 | 一一〇、六〇 | 一一〇、六〇 |
| 小價 | 一一〇、三〇 | 一一〇、三〇 |
| 交數 | 九萬五千 | 五萬三千 |

●同現洋對金票現行

| | | | |
|---|---|---|---|
| 九點 | 九〇、二〇 | 一點 | 九〇、一〇 |
| 十點 | 九〇、一〇 | 二點 | 九〇、〇〇 |
| 十一點 | 九〇、一〇 | 三點 | …… |

●鈔票對現洋票

| | | |
|---|---|---|
| 開行 | 一〇四、六〇 | 一〇四、七〇 |
| 下市 | …… | 一〇四、七〇 |
| 大價 | …… | …… |
| 小價 | …… | …… |
| 交數 | …… | 六千 |

●仝現

| | | |
|---|---|---|
| 九點 | 一〇四、六〇 | 一〇四、七〇 |
| 十點 | 一〇四、七〇 | 一〇四、七〇 |
| 十一點 | 一〇四、〇 | 一〇四、七〇 |

●城內錢鈔

| | |
|---|---|
| 現大洋換奉小洋 | 六〇、〇〇 |
| 金票換現大洋 | 〇、八九九 |
| 鈔票換大洋 | 一、〇四七 |
| 哈大洋換現大洋 | 〇、八五〇 |
| 天津中交票換現洋 | 〇、九九〇 |

**大連** 鈔票對金票（午後市）

| | 近卯 | 遠卯 |
|---|---|---|
| 開行 | …… | …… |
| 下市 | …… | …… |
| 大價 | …… | …… |
| 小價 | …… | …… |
| 交數 | …… | …… |

●同現行

| （午前） | | （午後） | |
|---|---|---|---|
| 九點 | …… | 一點 | …… |
| 十點 | …… | 二點 | …… |
| 十一點 | …… | 三點 | …… |

●鈔票對小洋錢現行 ……
●現洋對小洋錢現行 ……

**安東** 鎭平銀對金票

| | 午前 | 午後 |
|---|---|---|
| 近卯開 | …… | …… |
| 又下市 | …… | …… |
| 遠卯市 | …… | …… |
| 又下市 | …… | …… |

**開原** 金票對現洋票

| | 午前 | 午後 |
|---|---|---|
| 近卯開 | …… | …… |
| 又下市 | …… | …… |
| 遠卯開 | …… | …… |
| 又下市 | …… | …… |
| 交數 | …… | …… |

●同現行

| | | | |
|---|---|---|---|
| 九點 | 九〇、三〇 | 一點 | 九〇、〇一 |
| 十點 | 九〇、三〇 | 二點 | 九〇、〇〇 |
| 十一點 | 九、三〇 | 三點 | …… |

**長春** 金票對現大洋票現行 ……
●鈔票對哈大洋票現行 ……
●金票對吉宮帖現行 ……

**哈埠** 哈大洋票對金票現行 午前 …… 午後 ……

**營口** 金票對爐銀現行

| | | | |
|---|---|---|---|
| 十時 | …… | 一時 | …… |
| 十一時 | …… | 三時 | …… |

●鈔票對鷄銀現行 ……
●爐銀對奉票現行 ……

## 各地豆粮

**奉天** 日站大豆百斤大洋價 午前開行 午後開行

| | |
|---|---|
| 十月 | …… |
| 十一月 | …… |
| 十二月 | …… |
| 一月 | …… |
| 交數 | …… |

●同 午後開行 下午下市

| | | | |
|---|---|---|---|
| 十月 | …… | 十月 | …… |
| 十一月 | …… | 十一月 | …… |
| 十二月 | …… | 十二月 | …… |
| 一月 | …… | 一月 | …… |
| 交數 | …… | 交數 | …… |

●期米（滿取）（一包、金票價）

| | |
|---|---|
| 十月 | …… |
| 十一月 | …… |
| 十二月 | …… |
| 一月 | …… |
| 二月 | …… |
| 特等 月日 | …… |
| 一等 月日 | …… |

●城內豆粮市

| | | | |
|---|---|---|---|
| 大豆 | 一、三〇 | 稻子 | 一、一〇 |
| 豆餅 | 一、四〇 | 大麥 | 〇、四六 |
| 豆油 | 一、七〇 | 小麥 | 一、三五 |
| 白小豆 | 一、七〇 | 高粱 | 〇、七二 |
| 紅小豆 | 一、六〇 | 包米 | 〇、五〇 |
| 花小豆 | 一、五〇 | 粳米 | 二、四五 |
| 吉豆 | 一、九〇 | 元米 | 一、四〇 |
| 合豆 | 〇、八五 | 小米 | 一、五〇 |
| 青豆 | 一、〇〇 | 江米 | 二、〇〇 |
| 麻豆 | 一、〇〇 | 勝米 | 一、五〇 |
| 碗豆 | 一、四〇 | 稻米 | 二、六〇 |
| 粳子 | 〇、九〇 | 糜米 | 一、三〇 |
| 谷子 | 〇、七〇 | 林米 | 一、〇〇 |
| 麥子 | 〇、四〇 | 芝麻 | 三、三〇 |
| 糜子 | 〇、七〇 | | |

**大連** 大豆（百斤鈔票價） 午前開行 午後開行：現帶袋 ……；不帶袋 ……；十月底 ……；十一月底 ……；十二月底 ……；一月底 ……；二月底 ……
●豆餅（壹塊鈔票價） 午前（開行） 午後（開行）：現行 ……；十月半 ……；十一月半 ……；十二月半 ……；一月半 ……；二月半 ……
●豆油（壹箱鈔票價） 午前（開行） 午後（開行）：現行 ……；十月半 ……；十二月半 ……
●高粱（百斤、票價） 午前（開行） 午後（開行）：現行 ……；十月底 ……；十一月底 ……；十二月底 ……；一月底 ……；二月底 ……

**開原** （大豆壹斗）現洋價 午前開行 午後開行：十月半 ……；十一月半 ……；十二月半 ……
●高粮（仝上） 午前（開行） 午後（開行）：十月半 ……；十一月半 ……；十二月半 ……

**四平街** （大豆壹斗現洋價） 午前開行 午後開行：十月半 ……；十一月半 ……；十二月半 ……；一月半 ……
●高粱（仝上） 午前（開行） 午後（開行）：十月半 ……；十一月半 ……；十二月半 ……；一月半 ……

**公主嶺** 大豆（一斗現洋價） 午前（開行） 午後開行：十月半 ……；十一月半 ……；十二月半 ……
●高粱（仝上） 午前（開行） 午後（開行）：十月半 ……；十一月半 ……；十二月半 ……

**長春** 大豆（一石鈔票價） 午前開行 午後（開行）：十月半 ……；十一月半 ……；十二月半 ……
●高粱（一石鈔票價） 午前（開行） 午後（開行）：十月半 ……；十一月半 ……；十二月半 ……

**哈埠** 大豆（甬特哈洋價） 午前開行 午後開行：十月半 ……；十一月半 ……；十二月半 ……
●小麥（仝上） 午前（開行） 午後（開行）：十月半 ……；十一月半 ……；十二月半 ……

## 國外商品

●美國棉花 二圓〇〇錢（漲）

| | |
|---|---|
| 十月卯 | 七、一〇 |
| 十二月卯 | 七、一三 |
| 一月卯 | 七、二八 |
| 三月卯 | 七、三八 |
| 五月卯 | 七、五〇 |
| 七月卯 | 七、六二 |
| 現行 | 七、二五 |

●印度綿花 圓 錢（跌）
羅吉印 二二留比分
謀拉印 一八七留比分
高魯印 一六六留比分

●大阪期綿線行（臺棚金票價）

| | 午前（開行） | 午後（開行） |
|---|---|---|
| 十月底 | 一六二、七〇 | 一六三、四〇 |
| 十一月底 | 一六五、〇〇 | 一六四、六〇 |
| 十二月底 | 一六八、一〇 | 一六七、九〇 |
| 一月底 | 一七二、六〇 | 一七〇、〇〇 |
| 二月底 | 一七四、〇〇 | 一七一、七〇 |
| 三月底 | 一七五、〇〇 | 一七三、九〇 |
| 四月底 | 一七三、九〇 | 一七四、〇〇 |

●大阪綿布錢現行

| | | | |
|---|---|---|---|
| 龍C | …… | 鵝島 | …… |
| 軍人 | …… | 福助 | …… |
| 顏細 | …… | 扇面 | …… |
| 日羊 | …… | | |

●神戶豆餅

| | | |
|---|---|---|
| 十月底 | …… | …… |
| 十一月底 | …… | …… |
| 十二月底 | …… | …… |
| 一月底 | 三、四五 | 三、四五 |
| 二月底 | 三、四五 | 三、四五 |

頭痛・偏頭痛・神經痛
總發賣 大連市信濃町四四
招 各埠

# 世界珍聞及其他……

## 蝶筵議車記

上海函云、凡談中國明星者、必以胡蝶爲首屈一指、自蝶與林雪懷離婚涉訟、愈爲世人所注目、及蝶闕北飛、締綠蕃郵、艷譜流傳、名乃益噪、甚至一般實業家、爭取正象、以爲商標、而銷路竟以大暢、其魔力之大、有如此者、雖名馳歐美之梅王、不是過也、

蝶所居在振濱新閘路、戰後嫌其過於空曠、遂於月前移其於明星公司後之十三號洋房、此房樓閣參差、花樹幽蒨、建築完全爲巴黎式、壯麗精巧、各得其宜、蝶入主後、布置鋪藏、迺如官家辦法、將雜居內外、釐爲八大部、一寢室、二餐廳、三洗澡房、四化裝室、五會客廳、六會計部、七辦公處、八游戲間、同時並以銀二千四百兩於某要人手購得舊汽車一乘、車亦巴黎最新式者、低輪鋼體、値約萬金、某要人御之尙未週歲、竟以遷地而貶値售歸於蝶、蝶得之、喜自不禁、惟以車皮已舊、乃謀議改造之法、適蝶方大宴賓客、慶賀新居、酒既闌、迺邀諸貴客及同業等、共集廳前、趣御者陳車階下、因向衆人徵求意見以謀改造方策、討論結果、認爲外部應改髹淡綠色漆皮、以鳥絲、內部坐墊以及屏帷屬、亦應易塗綠色、最爲此議當經全體通過、蝶亦點首稱是席散後、立命送入附近汽車行中、照議辦理、耗貲五百、歷時一週、現蝶已穩坐新車中、炫耀過市、衆綠之中、趁以蝶之櫻唇一顆、頗有萬綠叢中一點紅之致焉、

## 跳舞 基於六藝而樂與焉 古時幾於人盡能舞 歐洲導源希臘羅馬

舞與樂歌、有連帶之關係、即所謂式歌且舞、樂則韶舞也、周禮春官樂師載、凡舞有帗舞、有羽舞、有皇舞有旄舞、有人舞、蓋其來久矣、往昔祭祀宴會、薦諸淸廟明堂者、亦即此類者、記性嗜歌而不能舞、中國名女子呂、碧城則優爲之、嘗作說舞一篇刊於報端、於舞之歷程種類、言之綦詳、錄登於此倘亦舞諸士女所樂聞歟、

一跳舞、爲國粹之一、非僅傳自歐美也、吾國文化之興、基於六藝、而樂與焉、樂於歌舞常相輔爲用、見禮記及各經傳、周禮所謂樂師掌國學之政、以敎國子小舞、春夏習干戈、秋冬習羽籥、皆以舞勺入學科之明證、八佾兩階、爲廟堂祠享之用、又祭祀有鼓籥之舞、賓客享食、亦如之、是且推行於宴會間矣、至若祖逖聞雞、項莊拔劍、幾於人盡能舞、非僅樂師伶工之專技也、且用之於喪葬者、見山海經、形天與帝爭神、帝斷其首、葬之常羊之山、操干戚以舞、此與埃及之死舞、同爲世界最古之發明、亦可異也、西舞輸入中土、當在唐代、白居易樂府、胡旋舞云、天寶末年時欲變、內外人人學旋轉、內有太眞外祿山、二人最道能胡旋、按今之旋轉舞、當即爾時楊妃所習也、歐洲跳舞導源於古代希臘羅馬、普遍於近世各國、其中以西班牙俄羅斯人、擴充而發展者爲最多、有名目相同、而步法路異者、有名稱雖異、而步法略同者、有由一種內而裁取之、別爲一名者、紛紜變化、不勝詳究、但簡分之、一爲古式舞、一爲時式舞、此僅爲一種步法之名稱而不得成爲一種具體跳舞之名稱也、一爲戲臺舞、此本以古式之精神、成爲演劇之舞、Toe—Dene Ballet Fantasia等、一爲探戈舞、以演劇之姿勢、而又可二人合舞、適社交之用、但其步法繁多、約百餘種、練習不易、即習得數舞、亦難遇舞伴、試觀跳舞場中、演探戈者、幾於各自爲式、雖覩相同者、繁複可知、其導源則由於俄之Kazavin a Powlow等舞、此外尙有一種東方舞、蓋吾國之古技、流傳於西土者、姿勢極優美、詩所謂蹲蹲儛儛、手舞足蹈、禮所謂旋進旋退、憲左致右、俯仰伸屈、發揚蹈厲、猶可想見及之、又西方多徒手舞、用器舞則創自東方、上古執羽籥、秦漢以下多用劍、如項莊舞劍、公孫大娘舞劍器等、今西方之劍舞、日Fence、至以服裝及姿式而別之者、則有假面跳舞、在吾國古時爲儺、戴獰惡之假面具、以狀疫神、即此類也、尋常跳舞以雅馴爲度、若身體爲過分之搖頭、則體或衣極小短、儼如美國跳舞、列警察範圍之內、Shimmy Dance 及 Hawaii Dance 爲警律所禁、犯者拘捕、上述各種、以時式跳舞Waltz Fox—Trot One—Step三種、最爲普遍適用、按以音樂之節奏Tempo則Waltz宜四分之三拍子、Fox—Trot四分之四、One—Step分之二、然拍子之緩急、可以變用、其中最易者、爲Waltz因其步法均勻、而不繁變、間有繁複者、非常例也、One—Step則至簡單、所難者惟迅速耳、Fox—Trot步法較繁、然綏而易舉、或謂爲美利堅人所創行、余留學北美時、嘗聞其始爲北美土人、（紅色種人）所發明、歐人渡美後、見土人所爲而悅之、效其法而成此式、然其步法中、固有各種古式資釋混合而成者、總之人類無分文野、本天性而發爲歌舞則同、惟文明愈進、則跳舞愈成爲嶄然有統系之儀式、迂拘者目爲惡俗、或禁戒其家屬、勿事學習、此無異哀樂發於心、而禁其啼笑、拂人之性、古聖

## 世界運動大會 消費驚人 猪牛一項日需四萬頭

世界運動大會、（亞林匹克大會）七月間在洛山磯舉行、當大會時、參觀亞林匹克大會人數約三十萬、而此等人之消費額、如衣服膳宿贈品以及僕役等費合計、在三千七百萬以上、單就食物一項而言、約需豬二萬口、牛二萬七千匹、雞卵千二百萬個、水結凌六萬八千加倫、番薯二十貨車云、

## 中國償還國聯會費

日內瓦電云、中國雖受東北上海各事變影響、致收入大受損失、但仍能償付其外債、此項聲明一經發出、其引起國聯秘書廳一極良好之印象、中國政府刻通告國聯秘書廳、謂中政府已照付一四九、〇〇〇金元、包括中國政府積欠分期攤還欵項、及本年應攤之欵、另外尙有二五、〇〇〇金元、作爲分攤國聯調查團經費之用、中國財長宋子文又聲明雖中國東北鹽欵收入未能照撥南京、然中國政府將履行其外債償還義務無誤、同時日本政府通告國聯秘書廳聲明日本照付五〇、〇〇〇金元、作爲日本政府對於國聯調查團經費應攤之部份、

## 美國的大龍蝦壓得死游泳家

美國龍蝦、大半產於緬因沿海一帶、該處並設有大模規之龍蝦廠、頃據電訊緬因產生最大龍蝦甚多、凶猛可怖、奧克耐海濱之游泳家、多被襲擊而喪命、蓋游泳者每爲龍蝦壓伏海底而不得脫其力之大足堪驚人云、

西湖放鶴亭

## 「西湖」已得了不治的沉痾 葛嶺秋蟲悲歌彷彿把西子葬送

西湖 有色彩艷麗的湖山給畫家做題材、有悠揚的梵鐘溫軟的湖風以及許多聲與色可供詩人來抒情、有合宜的氣候淸鮮的空氣使生病的人健康、有澄淸的流波幽默的小徑可以給多情姑娘們忘情、有平和的空間芬香的庭宇供小夫婦們安逸地度過蜜月、有算不淸的神廟禪寺給佛婆婆們掛着黃布口袋奔忙、有修長的堤岸與寂寞的山道、給失意的政客和貧小子們歸隱、並且還有許多許多値得考古學家植物學家地質學家的及各式各樣的家與者們拿起顯微鏡或費去很多的腦汁、

總而言之、西湖是適合一種人的需求、而誰沒有蒞臨過西湖便將被譏引以爲大大的憾事、所以匆忙地來華而負有重大使命的麥考益之流、國聯調查團的委員』也不免要忙裏偸閒、美其名曰道過而作了一次西子的巡訪、由此、你可知道西子有多大的媚勁兒？可是宇宙間是有着如下的鐵也似的定律、隨着「盛極必衰」的一句話、伸着「美人黃土」給古今同慨了、西子、也不能幸而例外、於是、光輝璀璨的黃金期既過、也就不可免地步上了愁恐慘落的前章、而今、而今她已得着了不治的

沉痾 晚近、在小鳥歡唱的淸晨、湖山是張開了倦忘而惺忪的睡眼、假如你要起個早、一覽西子的晨妝、那麼你將大大地失望、因爲跑「幽谷迴聲」也好、你跑「蘇堤春曉」也得、你定會聽見粗壯的軍歌在揚溢縱使羣山都披着美麗的陽光、湖水漾出甜靜的笑靨、你罷不能不感到在恬靜的淸幽的西子的懷抱當中、有着極端不相稱的調子、蘇堤白堤、自從把石亂草長的小徑改成火蛇樣的馬路、雖然穿着高跟鞋的女史們得着了不少的方便、可是獸樣的瀛車卻着了瘋也似的在上面暴跳、堅實的輪胎在地迸出了腦人的聲響、跟着再也拖起了黃塵萬丈、

姑娘們邁着慢步走過時將頻添了許多麻煩、當無意得着了後面的警報、那大聲的怪叫、便要小心翼翼地避走在路旁、當那獸樣的東西在身旁風也似的跑着、不由得要柳腰一擺、而把小手絹拖在粉裝的準鼻、正是刻不容緩了、好、在這寧靜的空間把着圈圈兒的格沙林的臭味把醉人的花香奪去、『嗚嗚』的暴叫也就代替了當年淸脆的鶯啼了、這雖然是所謂物質文明的施及、可是我們這榊聖處女般的西子那裡受得住、于是慨慨地瘦損了容顏減退了臉色、而荷菱還未透出香味的時候、你便會在

葛嶺下邊聽見那秋虫的悲歌、而一聲聲繚人鞋跟的鐘、彷彿已是Dinan-Bell要把西子葬送、這已經夠使西子受用、更何況盜案迭起、龍井的採茶女、黃龍洞的佛婆婆全都蒙了劫難、於是西湖已成險境、柳蔭裡、堤岸上就有着我們的弟兄在防範、不用說、刀光與湖光攪成一片、這樣、顯然地會把西子的弱命斷送、

## 明星的一點一滴

▲伊麗莎蘭地她是一個女小說家、我們眞不知道她利用什麼時間去寫她的小說、但是現在她的第四部小說又開始工作了、最驚奇的事就是她寫約非常迅速她的丈夫現把她最近出版的小說『出賣的星』的鉛筆原稿、用皮面把牠裝釘起來預備傳給他自的後人、

▲巴斯祈登始終有孩子脾氣、正和他在銀幕上呆板的容適成一個反比例、

## 四川哥老會中奇異之唐老人 二十四小時往返上海

重慶函云、四川哥老會風行最盛、各地皆爲其集黨之所、其組織行爲任俠尙氣、中多奇異之人、重慶市上、有嵋山長老唐生公者、爲哥老會中之法師、其人年屆古稀、步履如飛、最近曾以二十四小時之中、往返上海、與川軍某司令購買藥品、並攜有上海報紙爲証云、

地方—尤其是中國的法律—祇好葬社會上的輿論了、但不取、舞之功用、爲發揚美術聯絡社交、愉快精神、運動體力、若舉行於大有盛典、尤足表示莊嚴點綴、昇平景象、非此幾無以振起公衆之歡忭也、…上園呂碧城女士…

面起見、寧受委曲、而不願發是假若遭人欺侮者、爲保全臉表對方的罪狀、則法律雖嚴厲、輿論雖公正、也無所用了、

## 科學進步無止境 人類將來的預測

芝加哥電云、美國芝加哥大學俄格班教授、最近發表、「人類敎育將成一甚大之問題、因人類三四十歲時、或仍屬少年時代也、人世既常有變化、人類亦應之而有變化、道德將等於零、法律之力量『將極微弱』、機械愈發達、化學上之原料愈增多、人將無貧富之分、產兒制限、可以完全實行、女子與小兒的世界、將發生革命、若不能有一種新發明、使產業移入家庭之內、則現代的家庭生活、逐漸消滅、因現在之庭在「愛」而現今之愛、最易變也、

## 値得獎勵的童蘊珍女士

年輕的智識階級的女子、受號稱爲學者、名流、以及身任學校或機關要職的男子所玩弄蹂躪、已成爲目下很常見的現象、很嚴重的問題、一般反對婦女解放的人、就說這是社交公開的結果、實際上社會上的一種制度、都有牠的利弊、牠的弊端、凡是眼光稍遠的人、早就看到了、我們早就該想法事前去預防、事後去補救、豈可以因噎而廢食！但是在此麻木不仁的社會裡、有麻醉的人、有守舊的人、能夠想出具體的方法去預防同補救的、就很少了、尤其是我們中國人、中了一明哲保身的毒太深、祇要自己不爲惡、已盡了做人的義務至於爲非作惡的人、就是充塞於社會、甚而至於是你的家族朋友、親戚、師弟、你是不過問的、世上所以有許多越軌的行爲、及損害他人的行、爲爲之者當然是應負其責、但不可謂不是社會一般人容縱的結果輿論對於人們的制裁、比刀鋸斧鉞爲有力、法律所管不到的

此所以我對於最近報紙上所喧載的李童事件、—李石岑童蘊珍的情變記—極端的欽佩童女士的勇氣、因爲她能夠不怕世俗對於女子特別嚴厲的眼光、赤裸裸的叙述情變的經過、並發表可作確証的對方的信札、不但使年靑的女子有覆轍之鑑而愼於擇交、並使一般專以勾引靑年女子爲事的人不至肆無忌憚、而且歷來曾遭人侮弄而不敢作聲的不幸的女子、亦將聞風而起、而伸其隱不告人的積鬱了、童女士已難不幸、但她的功德眞是無量！

在李童事件中、難道童女士是無罪的嗎？當然不是的、她的第一點錯誤、就是不愼擇交、才至於被人愚弄而失足、（未完）

## 德國自殺增加 多因經濟

【柏林電云】據當局發表統計、柏林在本年前半年中、男女自殺者在一千名以上、此數遠過已往各年紀錄、查百分之六十之自殺者、均係爲經濟原因、關於戀愛自殺者特少、

## 女兒種種考證

▲女兒葛 廣東增城未字少女、織葛以衣其夫、輕如蟬翼、細入毫芒、捲其一端、可以出入筆管、惟不鬻於市、

▲女兒紅 以「二十四橋明月夜」爲古今詩人所艷稱之揚州、有鶯小蘿蔔一種、色鮮紅可愛、俗名女兒紅、叫賣者多鄉村小女子、由初冬直至晚春、或詠揚州畫舫詞曰『種種柔情人不覺、春心濃透女兒紅』、


廣際…能…偏頭痛・酒醉頭… 壹金參角

電話八三六二番 振替大連四四九七番 代理店

● 青島行上海 午前十一時
大連丸 十月三日
奉天丸 十月七日
● 天津行
天潮丸 十月五日 前十時
● 天津行（塘沽止）
長平丸 十月三日 前十時
長平丸 十月七日 正午
● 登州龍口行
龍平丸 十月二日 後六時
● 安東行
濟通丸 十月四日 五時
天潮丸 十月九日 後四時
● 阪神行 大連 經由營口出帆
長順丸 十月六日
● 香港行 福浦丸

大連汽船株式會社
專屬貨客經理店 永和公司 大連市敷島町六番地 電話七七六五番 七二七八八番
阪神航路專屬荷取扱店 大連市須磨町六〇番 電話五二六二番 四六八一番
濵山兄弟商會

天新祥商店 大減價
奉天鼓樓南 呢絨綢緞 布疋 洗染部 花粧 同時
電話二四八二

星浦避暑最適 寓室美房費低 招待殷勤周到 華客特別歡迎
大連郊外 滿鐵直營 星個浦大和旅館

痔瘡患者來函感謝
夏氏化痔膏 化痔土龍散
夏福興堂大鑒敬謝者鄙人前患痔瘡請醫診治川過藥迄未見效後閱報端見有之化痔膏土龍散主治痔瘡效驗非常鄙人半信半疑購買土龍散及半料化痔膏一盒令內子試用未兼旬痛止腫消霍然痊癒鄙人深感此藥奏效神速謹修蕪函登報鳴謝并介紹同患者知所問津焉 奉天大西關熱鬧街朱潔璞謹啓
每盒現洋一元 一料大洋五元 半料三元

內科 大東醫院 大東門外 電話三三四六

淋病救星 用費極廉 收效極快
果奴司替利


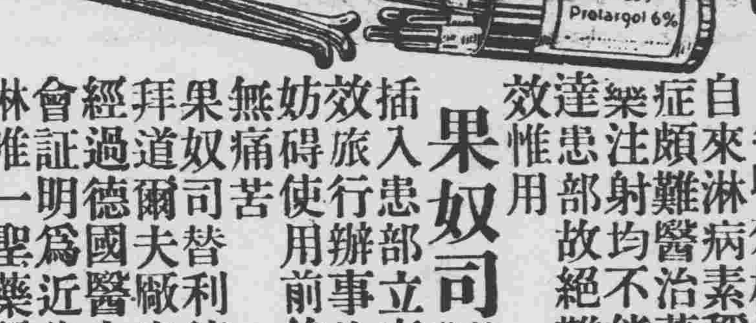



自來淋病素稱頑症頗難醫治蓋服藥注射均不能直達患部故絕難收效惟用
果奴司 替利藥桿
插入患部立奏奇效旅行辦事均無妨碍使用前後毫無痛苦
果奴司替利德國拜耳爾夫廠出品經過德國醫士學會証明爲近代治淋唯一聖藥說明書函索即寄
總經理 德商興華公司 醫藥部 瀋陽商埠南市場西 電話二五八九號
瀋陽寶康藥行代售

奉天稅務監督署爲
佈告事本署綜司權政用人至繁誠恐品類不齊或有假借名義在外招搖詐欺情事本署耳目難週考查不及商民知識簡單致受愚弄 須知本署用人行政一秉大公斷無私相授受及以金錢運動之事倘有無識之流受人欺詐准其來署舉發但須備具妥實舖保依照正式手續呈訴本署實究虛坐決不輕縱其凡揑名黑呈概作無效特此佈告周知

大陸春飯店開幕廣告
敬啓者敝號不惜重資特修新式樓房開設飲食店 營業現已工程告竣謹擇於陽歷九月初二日吉日正式開幕所有菜品概由北京遍聘到超等廚師烹飪之精美蔭炙適口調和之滿潔宜於衛生一切無不異特非常倘蒙不棄請駕早臨無任歡迎之至
長春頭道溝大和通五番地 大陸春飯店主人謹啓 自働電話三七九七番

跳舞教師 拉伊夫斯凱牙女士
畢業于俄國跳舞學校精通各種舞術富有多年敎授經驗持有正式文憑之專門跳舞敎授用最新進步方法敎授各種跳舞能于最短時期保管成功 凡有心向學者欲知詳細章程請函詢或親到商埠地五緯路三十三號（在金龍咖啡館東隔壁由俄國中學校走進）六緯路三十一號（在奉天旅館與瀋陽電影院之間）
拉伊夫斯凱牙女士處接洽爲盼

設立京城支社啓事
逕啓者敝社以京城爲日滿交通重樞貿易亦漸繁冗敝社爲便於閱報起見特於九月在京城設立支社 仰該市商民如有訂閱報章及刊登廣告者請向支社接洽可也特此登報聲明
地址京城府樂園洞二五一
本社營業部啓

洮昂齊克鐵路工程局標購機務材料廣告
本路標購機務用新油機車配件客車配件貨車配件守車配件制動五金雜品色彩電氣木材工具等料則例定于本年十月十五日上午十時在洮南本局當衆開標凡有願承辦者可向本局材料股領取標單及招標簡章購標商家於開標時須繳投標押欵現洋三百元中標即作承辦押欵未中者于該標解決後如數發還特此佈告
大同元年八月 日

奉天省積欠商欵整理委員會通告
爲通告事查本會應辦關於舊機關欠欵事宜茲於本年八月二十六日奉 國務院總務廳派員來奉接收移歸新京辦理本會即於是日結束合行通告

臨時特別大賽馬
開催日 九月廿三日（星期五） 九月廿四日（星期六） 九月廿五日（星期日） 十月一日（星期六） 十月二日（星期日） 十月三日（星期一）
每日午前十時開始（雨天順延）
勝馬投票券 單勝式 複勝式 各金五圓 二十圓
添贈品入場券 金三圓
勝馬投票券附加券 金壹圓
（於每賽馬時發售依勝馬投票）（券附加券還付金章定返還之）
贈品
頭等 金四萬圓 壹枚（補賞各金六百圓）
貳等 金壹萬二千圓 壹枚（同金四百圓）
參等 金壹萬圓 壹枚（同金貳百五拾圓）
四等 金四千圓 壹枚（同金壹百圓）
五等 金八百圓 拾枚以內（同）
◎附加贈品 頭等號碼之末尾號碼各金參圓（末尾贈品於各代售所返還）
◎於第六日特定賽馬時執行
社團法人大連競馬俱樂部 電話三二五二番

添贈品入場券代售所

| | | |
|---|---|---|
| 大連市連鎖街心齋橋通 | 榮商會 | 電二二二〇七番 |
| 大連市奥町一六 | 山田商店 | 電六一六八番 |
| 大連市浪速町一五八 | 袋布茶舖 | 電四四四五番 |
| 大連市浪速町七九 | 福田帽子店 | 電四三四〇番 |
| 大連市監部通六九 | 洪來吳服店 | 電五七二六番 |
| 大連市山縣通一四四 | 東和汽船會社 | 電五一〇五番 |
| 大連市信濃町一四一 | 原田商會 | 電四三六一番 |
| 大連市近江町一〇八 | 近江堂 | 電七七一二番 |
| 大連市春日町一八 | 廣信社 | 電三七一七番 |
| 大連市千代田町六 | 興順盛錢莊 | 電八六三八番 |
| 大連市沙河口大正通一六九 | 泰山洋行 | 電九七〇三番 |
| 大連市聖德街三丁目七七 | 榮太郎書店 | 電九五〇七番 |
| 大連市小崗子橋立町一〇 | 露天市場事務所 | 電三七二四番 |
| 大連市西崗子街一五 | 仁泰錢莊 | 電四二五二番 |

請認眞正註册商標華祥電船老牌火油特別廉價出售
大連華祥煤油公司 長電話二二六八二番 大連市新起街四十九番地

澤村名譽教授發見

# 若素

## 胃腸

胃酸過多。則投以重曹。減酸症則投以稀鹽酸劑。與下利之投以止瀉劑。便秘之投以下劑等等。應症投藥。究竟祇能抑制因胃腸機能異常而起之上項各該症候而止。至欲根本治療。使胃腸復歸於正常化。到底不能希望。惟黑菲菌劑之「若素」則不然。對於上項各種枝葉的症候。不加注重。專就根本與以調理。除對衰耗的胃腸細胞賦活淸醒外。補給胃腸內所分泌各種消化酵素相類之酵素。俾使消化機能。自然強健。因此食慾急進。体量連增。諸凡與所有療法爲頑強抵抗之慢性痼疾。猶且至於輕快。他如頭重。不眠。貧血。四肢畏冷。及其他上述各症。不難雲消霧釋。痊癒無遺。自發見黑菲菌劑後。經過僅閱數年之今日。已佔治療消化器系疾患之王位。爲世界學界所共確認。至其較諸從來之對症的各種藥劑。有何等優秀之効驗。則事實昭昭。足資憑信。

## 結核

黑菲菌劑「若素」。投於結核及其他消耗性疾患。顯著効能者。緣此劑之作用。足以使胃腸機能。趨於強健。增進榮養。其所貢獻。固非鮮淺。此外尤不可忽視者。因提加抗毒素增進殺菌力對付原菌。俱有積極的治療力是也。黃白血球能獲食諸凡病原菌之現象。既爲人所周知之事實。因服用「若素」。除使白血球益加滋旺外。激增抗毒素及溶菌素等。而又使衰耗之体細胞。得以淸醒活潑。並使之新陳代謝。愈呈旺盛。而與白血球相互爲用。增進抗病力。殺滅病原菌。掃淸腸內。擊挫結核菌之勢力。以致症狀趨於輕快。—向來之療法。非無增進患體抗病力之計。投以克瓦雅哥爾劑。及滋養強壯劑等之對症的藥劑。然僅研究於其間接方法。不無隔鞋搔癢之感。今既有黑菲菌劑「若素」之發見。誠可謂爲結核療法上之一大光明矣。

## 大衆藥價

若素

粉末 三十日量……金一元六角
（用量一日三•〇瓦—內服九〇瓦）
粉末 二七〇瓦 日金四元五角
錠劑 三〇〇錠 日金一元六角 一〇〇〇錠日金五元

總發賣店
榮養與育兒之會
日本東京芝公園十一號地

海外代理店
三井洋行
▲支店出張所所在地 大連 奉天 長春 吉林 哈爾濱 天津 北京 青島 上海 漢口 香港 西貢 馬尼剌 曼谷 新嘉坡 蘭貢 加爾各答 巴塔維亞 蘇拉巴雅 悉尼 墨爾鉢恩 孟買 倫敦 紐約 舊金山 西雅圖

滿洲代理店
日本賣藥株式會社
大連市浪花町

如就近藥店、藥房無售時、可直接向三井洋行各地支店或日本賣藥株式會社大連支店、去函購買、縱買一瓶郵費亦由支店或會社負擔從速寄上

★ ★

品目 冷凍魚 罐頭食物 經理處 ……電話七五四〇番

## 武術辨眞

(子貞)

歷來尙武之士。有未能得着武術眞義。而誤信空談。以理想爲事實。不察是非。莫辨眞假。皆被邪說所惑。故恒有誤學虛大空名。而拋開武術實際。專作參想者。衆之求邪神。說謊語。且言我練內工拳術。可以壓倒一切。旁人皆是外工。是江湖派。我之內工誰亦不如我。我之內工可以閉鎗砲。可以閉刀劍。我練氣工可以氣吹散敵人。可以氣吹倒房屋山川樹木。此等謬說。來源既多。因先耆武術家以武術恫嚇文人。而文人因怕武人武術之故。亦造一極凶惡謠言。以內工氣工狂詐之詞恫嚇武人。言我有內工。任何武力我亦不怕。我有氣工。可以將你吹至山邊海外。我可以騰雲駕霧。降龍捉虎。我有飛刀飛劍飛抓。我有孫猴子金箍棒。還有更過癮更凶詐之詞。我有哼哈二將。我有太極圖。一發即叫你消滅。此等宣傳。若依邪術言之則可任意云云此。與劍俠劍仙夢想之小說相同此。皆武術中非法者也。彼狂妄者一面爲恫嚇武人。信口胡說。一面可以寶書爲騙錢吃飯之術。又一面爲失意之野心家以此荒謬誇大。欺世盜名之言。出氣過癮。專吹瘋癲。撳天揭地。誇語我華歷吏。凡言內工氣工者。皆有守無爲之道家所作練之以修養身體能吃能睡則有之。亦有吸氣吃氣之氣力工能增長氣力能受打擊者有之。至糊里糊塗以讀書不求甚解之習慣。指鹿爲馬。以氣力工之練法亦誤認爲武術一門。並人造謠言爲內家派。並言能閉鎗砲。能吹散敵人。能吹倒房屋山川樹木。能騰雲駕霧。降龍捉虎。無稽謬說。實爲害人禍國隱患。以致爲好事者利用是說。八卦教。白蓮教。義和團。可爲害人禍國明證也。故好武術者。不可徒尙空談。聽信邪說。非求其實際不得爲眞正武術。能如此。方不致誤己誤人兼誤吾華尙武自强之武德也。歷來學武者。多有迷信邪說好奇之病。輕信輕聽。任意附會。人云我云。不求實際。莫知所以。如此等盲從人物。古今以來。其有良好結果者。未之有也。近三四年來。以河北山西兩省而言。赫赫有聲之武術家有四人。最近還有二人。(未完)

## 談女子遺精

(張文熙)

遺精一病。自古以來。多以爲男子之專病。而余以多年之研究。覺女子亦有患遺精者。有謂女子之白帶。精膩腥臭。即爲女子之遺精。其實則不然。夫帶下病。綿綿。以形色推之。似與男子遺精。無甚區別。然而帶之與精。不但所出之路不同。即所見之形形色色。亦各有異。原以帶由腎中排泄。精由子宮滲出。濁則含有濁質。精則純粹清液故也。況女子帶病。十患八九。人易知之。而遺精之事素所罕聞。且隱情屈意。婦女含羞。多不肯言。人多忽略而不講耳。殊不思男子之精。出於睪丸。女子之精。貯於子宮。子宮之精。構造人體之基礎也。但正而用之。則爲胎。泛而用之。則爲樂。濫而用之。則爲病。其與男子交合而成胎者 正而用之者 。愛情達於沸點。取快於一時者。泛而用之者也。若夫陌頭楊柳。觸景生情。山隴望夫孤衾不暖。相思成勞。夢魂來接。則濫而用之者也。如夫娼妓之輩。好淫之婦。性情浪漫。盡入皆夫。則濫中之濫更不必論。及其成病。不過輕重之間耳。女子無知。往往以爲帶下。窮年累月。滑洩不已。及至夜熱盜汗。面泛桃紅。死期將至。而猶斷斷然語於人曰。我帶下也。帶下也豈不寃哉。

# 神皐雜俎

## 我的罪狀

(解醒民)

唉。我今年已有了二十一歲了。在這可寶貴的青年中。辦甚麼事還有求學的重要呢。還有求學問尙痛快呢。誰知我在三年以前。竟就失卻了教育。不但不能夠受適當的教訓。並且鬧得滿身嗜好。若不是有一隻慈航來把我渡到岸頭。還不知道隨風漂泊到何處。

我在我的本縣二高畢了業。就到北平G中校裏去求學。當時不在校內宿食。隨便找了個公寓。起初在一二年內。倒是接照鐘點去上課。後來同院有一個女子。明示春情。暗送秋波。想我並不是那唐三藏。有什麼制魔的工夫。我又不是柳下惠。有甚麼檢束自己的主義一經失了足。就接二連三的連紙烟帶白面的癮。一下子就堆到我身上了。請想一個十七八歲的青年那能撐架起這麼多的嗜好。每天要到了睡醒的時候。至早亦得在十二點以後。唉。像這個樣子。別說到校裡去上課。就是連自己的性命。恐怕亦要弄到裡邊。後來不知道我父親。怎樣探知我這種景況有一日。我正在披衣起床。兩隻睡眼。還是矇矓懂懂的。才尋找紙煙。先要吸幾白面。去站起身來。適有鄉差送到我家的信。我以爲仍不出常來的家信。勉勵我幾句。教我要發奮讀書。節省金錢的故套了。及時折開一看。頭一句。就是你這個東西。你在平鬧的滿身嗜好。你要赴這種自殺的途徑。

我看了這三句以後。就好像在我面前響了聲疾雷不及掩耳的一個霹靂。及繼續看下去。我臉上的汗點。和眼中的淚點。好像斷聯的圓珠。滾滾的脫落。論理來說。這一個當頭棒喝。就可以將這糜潰痲木不仁的樣子。立刻的就要振奮起來。誰知道過了一夜。這霹靂的餘音。就好像游絲般的微細。隨風蕩漾到九霄雲裡去了。唉。像這宵盲重病。一個空頭方兒。難道說就能治好了嗎。誰都不信。我的父親。已竟知道我的行爲難道還能再拿血汗來供我無底懲的揮霍。家中既無經濟斷絕以後。我就逃不出孔子常說過小人窮斯濫矣的樣子。於是跑到我的姪子星處去借錢。又跑到我的同鄉處去借錢。人家的錢。怎能供我隨便棄置。在這緊急不了的時候。猛然看見我牀頭上我的被子。衣服。等等的零星物品。這東西不能支消幾天嗎。遂決然毅然的。當的當。賣的賣。換的換。沒有一個星期。弄得乾乾淨淨。痛快的。剩下了一個我。到了這步田地。眞是山窮了。水盡了。如同一團茅草。忽上忽下。坐臥不安。在這個當兒。家書又來了。不用看。我就知道裡面又是一個霹靂。來震驚我。又是一盆涼水。以澆我的頭顱。有筋沒力的拆開一看。眞出人意外。上面寫着寄到大洋十元。存星處。同時作你的路費。大大略略的。就這幾個字。我沒有看完。就大踏步的去找星姪。星不待我開口。就說。適才接到家信。與叔寄洋十元。這個錢是令叔回家時。讓姪與叔買票用的。不能交到叔手裡。這是叔祖的命。我是不敢違的。我聽了這幾句話。亦沒有什麼話回答。只是垂頭喪氣的。悶了一點多鐘。你想光桿的我。尙有何等策劃。另尋出路來。挨到了第二日。晚十點的時候。與星同到西站。買票登車。遂一路的風塵僕僕。不足三日。里門在望。路旁的楊柳。已比我去時茂盛。山鳥飛鳴。亦很自得。故鄉的風光。何不令人發生無限的感慨呢?(未完)

## 月泛

(孫世澤)

散人已倦五湖游。歸泛淸河不繫舟。兩岸煙深綠籠水。一灘沙淺爲當秋。河濤白接裝漁港。漁火紅搖賣酒樓。遙指江山凄絕處。月華爽落古辰州。

泛木蘭舟出郡城。烟霞一路晚江程。人當風月頭前坐。船向水天腳下行。鵲掠潯西翻翅影。鼉鳴岸北亂流聲。半宵將近三更裡。白露茫茫野渡橫。

## 可憐的慧兒

(曲狂夫)

(續)

永久的永遠的沉淪在人肉市場的花巷內。

再看不見她的親愛母親的和色慈顏!

×

尋遍了鄰街鄉里。哭著慧兒的苦命慈愛母親。

五內已絲絲攪亂。幽腸亦寸寸廻斷。精神亦昏沉顛!

夜深更闌四圍寂靜。慧兒的母親還在荒野漫山呼地喚天!

終至於投身入深邃的枯井。

她的瘦弱的骸骨。怯弱的靈魂纔告了安慰一投!

×

一張破碎的蓆子。鋪地預場的泥炕以上。

慧兒的爸爸和鄰家同病的阿六像蝸牛似的瘦體。弓臥在閃閃豆油燈光兩旁。

拿了一付敗家蕩產弱國弱族的萬惡的煙槍。

吱吱往肚內吞吮慧兒的血肉噴出縷縷燃燒血肉的芳香!

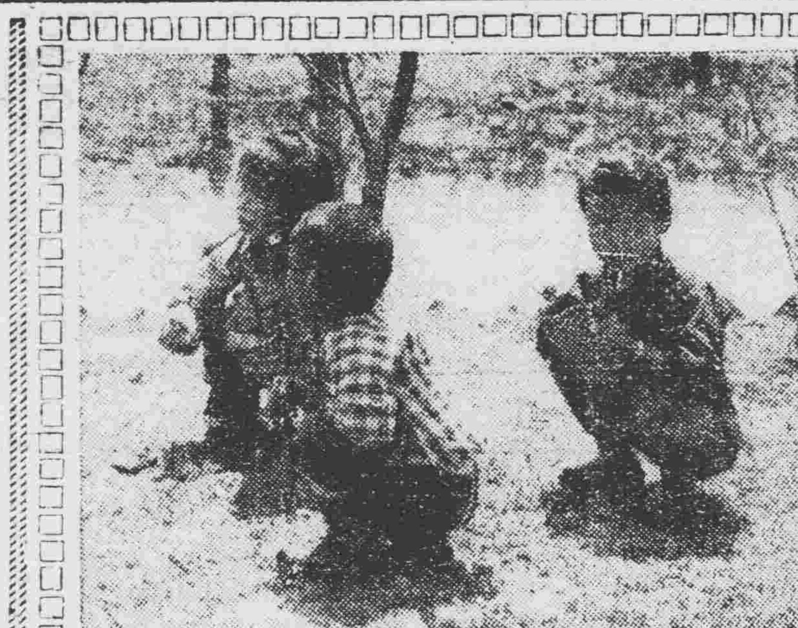

落日鳥邊下
秋原人外間

## 說愛

(亮衡生)

◇開場白

照例在未開講之前。要哼了一哼轉換一下氣。這樣一來。講的人。精神固然振足了一點兒。就是聽的人。也一定是得益的不少的。所以我先來寫上一點兒開場白。

戀愛。是什麼?是指的。兩性之間的聯系。兩性之間有了聯系就叫做戀愛。兩性之間的聯系。一旦斷掉了。就叫做失戀。

戀愛學。是什麼?是指的。研究兩性之間聯系的一種專門學問。好像那社會學政治學。經濟學理論學等等一樣。

戀愛學這一個名詞。恐怕是我第一次用。是我新創造。是我新創是我新發現的吧。

至於講話。那是含有概論的意思的

◇第一講　偉大

戀愛的表現的方式。雖是有各種的不同。有錢人和無錢人是不同的。少年。中年。和老年。是不同的。但是每個人。無論那一個。無論怎麼樣的。都給戀愛抓得很緊。充當着戀愛的俘虜。

戀愛是我們的一切。我們一踏進戀愛的圈兒。社會只有戀愛。其他什麼東西都是沒有的了。

大革命家說。『我們人類是爲鬥爭而生存的。應該生存在鬥爭之中。』我現在講戀愛學的時候。就要說。『我們人類是爲戀愛而生存的。應該生存在戀愛之中。』

大思想家說。『不自由。毋寧死!』我現在講戀愛學的時候就要說。『沒有戀愛就該去死了!』

戀愛比一切。都要偉大!

◇第二講　神秘

世間要是眞有所謂神秘這東西的話。那末戀愛這個東西。要算是最神秘的了。

戀愛是個有翅膀的東西。牠到處亂飛。速率非常大。翼兒當然是不止兩個的。也是不止四個的。

戀愛是個有腳的東西。牠到處奔跑。像箭一般的快。我們看不到牠的來。也看不到牠的去。牠的來來去去。竟是像光的一閃。

戀愛有明亮的眼睛。和尖銳的耳朵。我們普通一般人。所不能看到和不能聽到的。牠能夠看得清楚 和聽得消楚。

戀愛比一切。都要神秘!

(未完)

○　○　○

## 物華秦漢　紅葉如錦

## 記南京紫霞洞之遊

(瘦影)

今歲八月之晦。余自瀋陽將歸南京。過滬遇友。欲爲南京紫霞洞之遊。邀余爲導。十七望日。發通濟門。余等乘驢東行。不一時進洪武門。便道訪古物保存所。所內二層。貯其中者盡古物。搜羅頗富。間有秦漢以上物。下層多碑石井牀之類。上層皆小件。以便取携。四面臨窗。綠草相映。至古雅。旣下。右向闢小圃數畝。一樹之花。皆佈置有序。遊畢出朝陽門明陵遠望。紅葉如錦。石橋下。游魚可數。遂舍騎登石級級盡繞。朱垣左行。鳥道崎嶇。次仆者數。野草沒踝。步碎石。履爲折。凡三里稍平坦。澗水急流。若瀑布然。作金石聲。遙聞犬吠。循聲往。有小庵。蓋講經洞也。東折路可行。松柏夾道。間插楓。枝葉相擊。聲與澗泉相應答。不百武。至紫霞洞。洞在山麓。通以石級。高百餘級。始至殿。不甚寬大。可容數人居。清爽之氣。撲人眉宇。可蔽日。可阻風。而清潔有加。泥偶滿目。除數椅外。均爲所佔。時山僧奉茶。味至佳。問之。水爲一人泉所出。而茶則植之鍾山者也。少憩。出右耳門。石祠深數丈。有觀音像。幽黑殊甚。旁有圃畝許。闢小門可外望。僧人指曰門外卽鍾山。惜無路。頗難至其巔也。而同行者均好遊。欲窮其勝。付僧茶資而往。由多石皆蒼黑色。落葉有聲。愈上愈險。風聲呼呼然。行益愼。不敢回顧。恐蹉跌也。及半。疲甚。相坐息足。又鼓勇至絕頂。俯視深數百丈。而僧猶舒袖延頸以望。遠視幾疑爲鴉雛也。山南面江背城。形勢天然。東行至紀念塔。滿刻光復寗城諸壯丁姓名。此壯士所以鐵血換得者也。下行路益孤。至山麓。各乘人力車返時已萬家燈火矣。寄自金陵。

## 匿名信果出於何人之手

## 一承發吏來函自述蒙寃

大主筆先生鈞鑒。(中略)竊查敝人民國十八年於本天省立第四高中畢學後。即於十九年四月間投考鐵嶺地方法院承發吏訓練班。畢業以後。遂蒙奉天高等法院。派留鐵嶺法院承發吏職務。充歷二年之久。旋於本年(即大同元年)二月十六日。奉高等法院令調派西安地方法院承發吏。並請短假兩星期。至三月三日赴西安法院報到任事。過十餘日間。本院於三月十七日發見有告耿同人之匿名信件。內容訴說耿之種種弊端。而該院長□□□。並未調查其他一切事實。於三月二十四將我找到辦公室就說黑信是敝人寫的。當時不容分說理由。繼則辱罵。敝人與之强辯幾句。即觸伊怒。伊並未請示高等法院命令。即私自將我扣押送看守所拘押。是日耿並未在法院。前往長安村辦扣押訓令去了。次日將我提出交代公事時。正遇耿由鄉回來。敝人問耿你前被告的黑信。是我寫的嗎。耿說不是啊。又說咳?院長那皮氣眞……並勸慰我幾句。後又將我押起。逾八九日閒。蒙高等法院令送檢察廳偵查。該院長後覺此事無憑無據即將耿找到伊之公館。令耿補具一件請辦報告。遠寫月日。以圖作該案之主體。耿當不允伊亦大怒。嚇耿曰。汝要不上報告。我辦汝詐財罪。耿本係年輕人。被强權的脅迫。遂訴我的。又可證明押我那天假使有報告。耿也不能下鄉。况也能提出質對。)以後將我送到檢察廳的時候。法院又發見兩封匿名信。此信是說押屈了敝人並是證明該信非出敝人之手。該院長仍認定此信。是敝人在看守所寫寄的。又用公函送到檢察總經檢察廳偵訊諸同人。敝人與耿有無口角。同人等及問耿訴稱均謂無有。又調查各方面證據亦是無有。該院長見勢失敗。與伊顏面攸關。遂婉詞運動吏檢察官務使起訴吏檢察官。亦遂其表示。敝人在偵訊中供出種切證據。及提出押後黑信証明方法。而檢察官竟不採納。在偵查終了這次。檢察官叫我彷照黑信字跡寫法。寫二篇筆跡字以便核對。這話敝人聽見其中似有利誘手段。心中未敢照樣書寫。果然三日後。對我提起誣告罪案由。公訴於法院。(錄原起訴書(前略)迭經偵訊該薄永聖。毫不承認有揑寫名信情。事迨當庭核對筆跡。雖未畢肖。確有彷彿之處。基此查核該被告。實有重大嫌疑。實合於刑法第一百八十條之規定。合依刑事訴訟法第二百五十三條第一項規定送請公判』。該院推事僅審理一次即依起訴書情節訊問。敝人强行辯論眞實理由。推事謂說話是犯罪的。你不服可以上訴。後判處敝人徒刑一年六個月。(錄原判決書(衝由均略)主文。薄永起誣告罪處有期徒刑一年又六個月。裁判確定前羈押日數。准以二日抵有期徒刑一日事實緣被告前充本院承發吏到院未久。舉動乖張。對待訴訟人。更爲蠻橫。經承發吏耿乃石善言規勸。心懷忿恨。故迭用匿名信。向本院告訴有勒索敲詐情事。經本院調查耿吏到案以來。辦事尙稱勤愼並無過犯。該被告竟懷私忿迭用匿名信。意圖耿吏受刑事處分。經被害人耿乃石。呈請懲辦前來。當經本院查明事實。將該被告開革。除呈報外。函送檢察處偵訊。偵查結果認被告犯刑法。第一百八十條之罪起訴到院。理由。本案被告堅不承認。有用匿名信告訴耿乃石情事。(未完)

## 嫁前

(于濂川)

這幾天王公館上下人等。都是面帶着笑容。而又呈現一種忙亂的樣子。這個說化粧品還不齊全。那個又說衣裳須得要湊足一百二十四件纔講究。王小姐個人更是滿面喜色。覺着有一種說不出的愉快。有時默坐出神。有時噓然微笑。心裡頭覺着是有許多的事情未辦。可是一時又想不起來從那一件入手。

這日正斜倚在沙發上。左手拿着一本雜誌。右手放在在腳面上。撫弄着那隻鞋帶。眼睛却望着屋頂出神。正想入了妙境。忽被侍女小蘭的呼聲。打斷了她的思潮。小姐徐公館來電話了。她知道是他來的電話忙對小蘭說道。我覺着有些餓了。你傳給廚房給我做一碗火腿麵來。說着來到了外客廳。用手拿起耳機。就喂喂喂的說道。你那呀。克勤嗎。那邊答道是我呀。你是紋妹妹嗎。前天去信見着了無有。王小姐答道見着了。你那寫的都是些什麼。眞不害臊咗。又聽那邊笑道。你還害臊嗎。再過十天你就不害臊了。可是我說改在巴黎飯店行婚禮。你向伯母提過了嗎。老人家的意思怎麼樣呢。王小姐答道。我已提過了。家慈也未說什麼。不過說是婚禮不可太簡略了。須要堂皇一些纔好。那邊克勤又說道。這正是我的意思了。你先說是在萬花樓。我總覺着這舊式禮堂。不如西洋式的時髦。並且叫外國來賓瞧着。也不好看。所以我纔要改在巴黎飯店。那麼你的意思怎麼樣呢。王小姐答道。你的意思就是我的意思。你還問我作什麼。你看着那裡好。就那麼辦好了。克勤又說道。那麼就是一定在巴黎飯店吧。

(未完)

## 呈向之先生

(王守先)

戎馬縱橫羽檄馳。天涯又見鬢霜姿。直開雄口論班馬。便覺蒼生須臬伊。千里誰知櫪下驥。百年先老鬢邊絲。平生剩有如椽筆。來寫遼東萬戶詩。

往來南北兩無間。管郁風標不可攀。皂帽幾時離漢土。黃花滿路過榆關。蟾蜍八月開新釀。龍蟠千年付笑顏。贏得箇書從筆削。金泥他日入名山。

儒術由來謀世疏。忍飢曾課幾冬書。觀碑眞動鴻都市。問道常停高密車。門下幾人今上達。鏡中白髮老難除。

及門當日謝華年。冰硯蕤牀兩見穿。風格敢期陶謝手。功名不讓祖劉鞭。居龍成技終何用。市駿無人祗自憐。今日天涯風雨裡。趨庭禁得一惘然。

## 匪中生活實紀(九十二)

(達川)

一月十七日。冒姓脫險。窃令講章。

晚年樂。與張吉武將話說完。乃傳知各夥匪。倏然在這村住十餘日。今天又不能走。須多加小心。接日所領的口號。務秘密保守。不可令外人知道。防備冒充混亂各事。造至點燈後。晚年樂。手持軍刀。按各處巡視。巡至馬棚見有一人。將槽上一匹白馬。業已改開。晚年樂急問口號上一個字曰生。那人即答下一個字。曰財晚覺口號答的甚對。遂信以是棚下的人。將要走。又不料那人心慌。急上光身馬。要開跑。晚復返身。一手用軍刀很很照准就刊那人一躲。這一手上前。將他擒住。那人隨說吾也是作這個行的。晚說你稱作這行的。就跟吾進屋。看看是什麼樣你既稱爲盜。可懂得規矩麼。你講上一講。如講對了。就在這幹。講不對。吾就照偷馬的叩你。這一喧嚷。來了許多夥匪。將那人帶進屋內。寶山樂說。你這口是誰告知你的。那人說是吾在東頭棚內。窃聽的。立意說。晚年樂既教你講章。你就將爲盜的。三規。拘四十令。八注。九不搶共計三十四樣的。條章講來。那人一聽不但講不上來。還連話頭。字眼。全學說不完全。復說吾早就要幹這個。因無有馬。故來窃口令。以便偷馬。好隨大帮。晚年樂說。吾們這名譽。竟叫這些白胡子敗壞了。一點理也不懂。吾們雖不效古來豪俠。能乖訓以格人非。也要把粗針大線。講上一點。你們所作。不是照東山的胡子。不開面。就說無拘待誰都一樣的黑。闖長啦走到那處也拉不開。還害膳不然就比當時出特的人物。綽號小個子。變了大元帥了。再比做。不是比响馬傳的秦蘇寶。就是做及時雨宋公明。再你如眞不懂。爲盜之章。吾叫寶山樂他。給你說上一說。

## 潘水醫壇

▲來稿無句點者不錄

## 讀者問病

盛京時報。大主筆先生鈞鑒。近閱貴報。附設醫壇一欄。海內同胞。求方治愈得以再生者。實不可指數也。衆以諸位大醫師。抱救世之心。每賜良方。眞我病者之活佛也。鄙人不一冒昧。敢述家慈之病狀。懇祈諸位大醫師。不吝玉趾。賜以良方。不但人感銘五臟。即家慈亦感再造之德也。家慈今年詩建六十八歲。自去年古曆十月。自無病中忽得一奇症。突然右手及右腿不能運動。上身右胳膊全部。下身右腿全部。軟如無筋。手不能拿物。腿不能站立。平常人都說此乃半身不遂之症也。又兼以心內發燒。飲食可未見減。屢延中西醫師服藥扎針。皆無效力。今春延本埠大河醫院院長。邵君漢章診察。斷爲瘋症。從胳膊注射藥針。飲藥水八瓶。結果。心內發燒之症已見減輕。胳膊腿永未見效力。鄙人爲家慈之症。每日憂愁。苦無明路可投。今見貴報設立醫壇。亦救患者所以不揣冒昧。懇祈中外大醫師。發測隱之心。惠賜良方。盼則感大德無涯矣。鄙人。文陋筆拙。大主筆先生原諒一二爲敬候大主筆先生。暨諸大醫師

撰安　瓦房店張美玉拜緘

○　○　○

盛京時報館鈞鑒。自大報闢潘水醫壇欄。活人無算。害病者獲福匪淺。鄙人亦患小恙。敢詢海內名醫。祈將投稿照登爲感。各省縣諸大名醫均鑒

鄙人身體素弱。自十二歲時 現年三十一(即患大便失血之症。而間年一犯。且不甚重。迨至二十九歲以後。腹內常作異痛。痛處在臍左寸許。而積約三寸。(上下)自己臆度。係腸病。一般西醫揣測。或謂腸炎。或稱腸瘍。莫衷一是。據己身品驗。每犯此病。非由上火。即由勞碌。然後即失血。有時帶濃。所失之血。非常鮮紅。間有塊狀。每犯此病。日登廁十數次。似同下墜。而大便因滯矣。即或能將食物渣滓排出其形亦多常時爲細。并食量頓減。間或失睡。數年前。每年犯一二次。作痛時。必屈腰向左側臥。并不敢作長呼吸。其勢之烈。有過尋常腹痛多矣。因之用麻醉之雅片治之。吸畢。立時止痛。以一時顧利而忘害久之。纏成癖矣。實爲痛心疾首之事也。迄今腹雖不痛。而失血之症。日益加劇。在先經一般庸醫。投以榆炭仲炭等止血劑。亦只敷衍一時耳。并病理。亦未說出究竟。與除根之法。又鄙人山荊。現年三十二歲。在二十三歲時。初生一女。後月經即停。後又生二子一女。雖無病症狀況。究屬心不適然。并向來缺乳。是否有病。因鄙人不明醫理及生理。懇祈

海內各大名醫。照所述症狀賜我良方。并調護方法。則感大德於無旣矣。專懇敬祝。

大主筆撰安　各大名醫秋安

鄙人李任俠謹啓

○　○　○

盛京時報大主筆先生偉鑒。自貴報開闢潘水醫壇以來。對於患病同胞。得蒙拯出苦海者指不勝數。誠爲吾人生佛福星。實代慈航。欽感何如。鄙人舍弟年二十四歲。業農。生來體質素弱。因操作努力作傷。時患咳嗽。不意。節前驟患抽瘋之症。不省人事。約有半句餘鐘。四肢氷冷。一日發作。家人一時恐慌無措。急延醫診治服藥逾數日。復犯。病狀較前同。按患病以前。並無他病。及生氣等事。亦無抽瘋病根。何竟患此抽瘋之病耶。鄙人情願手足爲此懇乞

大主筆。勿以文詞謭陋見棄希早賜登。復祈海內諸大國手素抱濟世活人熱心。酌賜良方再將病原明晳見告。倘得病魔早除。實再造重恩。鄙率全家響香拜謝者也。端此敬請

大主筆先生撰安

諸大醫士鈞安

鄙人劉藏賓拜啓於新民

## 歌德之人生啓示(五)

(白華)

歌德這時的生命情緒完全是浸沈 於理性精神之下層的永恒活躍的生命本體。

但說到這裡。在我們的心影上會湧現出另一個歌德來。而這歌德的特徵是諧和的形式。是創造形式的意志。歌德生活中一切矛盾之最後的矛盾。就是他對流動不居的生命與圓滿諧和的形式有同樣强烈的情感。他在哲學上固然受斯賓挪沙汎神論的影響。但斯賓挪沙所給與他的仍是偏於生活上道德上的受用。使他紊亂煩惱的心靈得以入於清明以大宇宙中永恒諧和的秩序。整理內心的秩序化衝動的私慾爲清明合理的意志。但歌德從自己的活躍生命所體驗的動的。創造的宇宙人生則與斯賓挪沙傾向機械論與幾何學的宇宙觀迥然不同。所以歌德自己的生活與人格却是實現了德國大哲學家萊布尼茲的宇宙論。宇宙是無數活躍的精神元子。每一個元子顯着內在的定律。向着前定的形式永恒不息的活動發展。以完成實現他內潛的可能性。而每一個精神元子是一個獨立的小宇宙。在他裡面像一面鏡子反映着大宇宙生命的全體。歌德的生活與人格不是這樣一個精神元子麼?

(未完)

◈投稿須知◈

(一)凡來函稿須加句點

(二)稿紙須在一面書寫

(三)取錄與否概不寄還

(四)不予酬資亦不贈報

## 答裕孚君

(葉季紅)

裕孚君鑒。令正之病。詳參症狀經過。似爲膀胱水積。因下焦虛寒。氣化失司所致。茲爲代擬一方。以溫暖下焦。行水散瘀議治。方用墟橘核三錢壚荔核二錢。小茴香錢半。胡春砂一錢。川楝實三錢。延胡索二錢。血餘炭二錢。川牛三錢。川黃柏二錢。蒼朮炭三錢。製香附三錢。車蘇仁二錢。肉桂面八分。分二次沖服。右方案各一即請　盛京報大主筆照登爲荷。

自大西邊門外鴻育堂答

## 橫衝直撞

(博如)

闊人的汽車夫。無論行在大道隘巷。大多不管三七二十一。橫衝直撞!

○

鄉下土豪跑進茶館店裡去。和老百姓講情理。指手畫腳。橫衝直撞!

○

鄉下孩子。一到出省求學。博得文憑一紙。回到家鄉去。眞是了不得的光榮。橫衝直撞!

○

摩登女郎和闊人的姨太太等。跑進咖啡館或電影場。少見對人家退讓。多是像煞有介事的。橫衝直撞!

○

時常聽見的舊式家庭。姑對媳。或丈夫對於妻子。橫施毆逼。現在的新式家庭。却是媳對姑。夫對妻。橫衝直撞!

## 生毛博士藥

生毛藥富美納音係皮膚科
專門大家用中醫學博士之
發明乃吾日本國唯一之生
毛藥對於毛根適度殺
菌作用與興奮作
用及榮養作用
兼備之奇
妙生毛
防

生毛藥
富美納音

止脫毛
禿頭病、
少年禿薄毛脫
毛，瘡禿拔毛禿、
把頂禿、眉毛生毛、
不良，男女無生毛之處無
毛者生毛不足不恰好之人
請速用此藥是盼
藥價金五十錢九十錢一
圓六十錢三圓五圓五十
錢（全國到處藥店皆售）
說明書承索即寄
東京芝區田村町電車通
發賣元　東京藥院



## 粉刀王香烟

始終滿意

C1-247



美味
滋養
葡萄酒

## 赤玉牌葡萄酒

人生於世無論誰何
莫不希望度其快愉生活
此無他即請
常飲赤玉葡萄酒
便可解決其問題矣

五



近代人之日常生活
惟有增艷與健康

## 雙美人牌香皂

起泡最佳
品質純良
双美人牌香皂



## 不要為他們捉住

大便秘結消化不良肝經不和氣脹口臭舌苔皮病以及其他由腸胃積滯而起之各症每易捉住人們而侵害其身體但如不時取服　平肝導滯清導丸自可免受其犯此丸粒小性和却有實效能使腸胃清潔

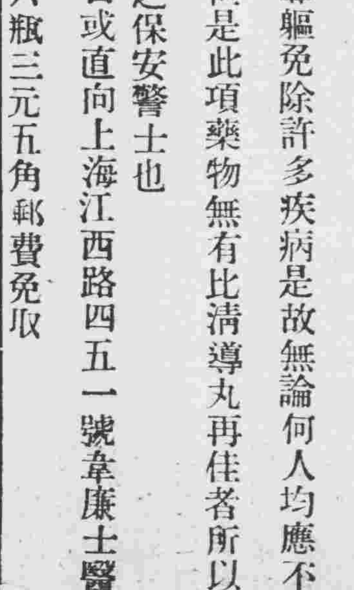


健康藉以保障尊軀免除許多疾病是故無論何人均應不時取服和平微利藥物但是此項藥物無有比清導丸再佳者所以君當以清導丸為健康之保安警士也

各藥房均有出售或直向上海江西路四五一號韋廉士醫生藥局購取每瓶七角六瓶三元五角郵費免取



## 宜父宜子

## 韋廉士醫生紅色補丸

扶助華僑克服水土

無論年齡之老少氣候之寒暑那天下馳名補血健腦聖品韋廉士醫生紅色補丸均屬適用此例已舉甚多茲又寓居終年炎熱地帶之華僑父子証明此丸若何輔助彼輩克服炎方之氣候其人即張君榮昌與張君秋信是也張君榮昌同其公子秋信均寓緬甸瓦城中國八十條街七十七號其來書云「鄙人來緬經商已逾卅載因操勞過度氣候不佳致身體虛弱精神困倦歷試各藥未見其效後吞服韋廉士醫生紅色補丸即覺稍痊繼續服用諸症悉愈身體復原誠良藥也」張君秋信來書如下「鄙人在校肄業時面無血色身體甚弱勉强讀畢高校課程至離校時愈覺支離憔悴深恐生命或將不保雖屢嘗補品故我依然嗣幸有友人介紹韋廉士醫生紅色補丸服後兩星期情勢轉佳大有進步於是耐心守服終得百病消除身子復健故予深感此丸之惠也」

鄙人從前面無血色身体虛弱
鄙人深恐生命或將不保
幸而情勢大轉佳
鄙人深感此丸之惠

韋廉士醫生紅色補丸不特老少咸宜而且男女俱合其價每瓶祇一元五角六瓶八元郵費在內總發行上海江西路四五一號韋廉士醫生藥局各藥房均有出售

### 特別警告

現悉經售家有以他種蛋形紅丸出售稱之爲韋廉士醫生紅色補丸者茲特鄭重警告大重韋廉士醫生紅色補丸無論如何總不散倉發售歷來如是永久均如是裝瓶出售韋廉士醫生紅色補丸藉以保障顧客免受舖家之欺乃是敝局唯一永久之政策務請諸君認明此丸眞正裝璜必有那著名商標印在粉紅色紙上面者爲要